



*MUNICÍPIO DE DIAMANTE DO SUL*  
*Estado do Paraná*

**AVISO DE DISPENSA DE LICITAÇÃO OBRAS E SERVIÇOS DE ENGENHARIA:  
Nº 24/2024  
PROCESSO ADMINISTRATIVO: Nº745/2024**

CONTRATANTE: PREFEITURA MUNICIPAL DE DIAMANTE DO SUL/PR

**OBJETO: Contratação De Empresa Para A Execução De Obra De Construção De Abastecedouro Comunitário Da Comunidade Serraria Tonet, Do Município De Diamante Do Sul/Pr. Orçamento E Cronogramas Físicos Financeiros Emitidos Pelo Departamento De Engenharia.**

VALOR ESTIMADO DA CONTRATAÇÃO: R\$ 66.945,67 (Sessenta e Seis Mil e Novecentos e Quarenta e Cinco Reais e Sessenta e Sete Centavos).

**DATA DA SESSÃO: 04/09/2024. 09:00 horas.**

HORÁRIO DA ABERTURA E ANÁLISE DAS PROPOSTAS: das 9h até as 17h



*MUNICÍPIO DE DIAMANTE DO SUL*  
*Estado do Paraná*

**AVISO DE DISPENSA DE LICITAÇÃO OBRAS E SERVIÇOS DE ENGENHARIA:  
Nº 24/2024  
PROCESSO ADMINISTRATIVO: Nº745/2024**

Torna-se público que a PREFEITURA MUNICIPAL DE DIAMANTE DO SUL/PR, realizará Dispensa Física, com critério de julgamento "**Menor Preço Global**", na hipótese do art. 75, *inciso I*, nos termos da Lei n.º 14.133, de 1º de abril de 2021, da Resolução nº 02/2023 e demais normas aplicáveis.

**Data da sessão: 04/09/2024.**

Endereço Eletrônico: <https://diamantedosul.pr.gov.br/>

Horário da abertura e análise da proposta **09:00 às 17:00**

Critério de Julgamento: "**Menor Preço Global**".

**CONTRATANTE:**

PREFEITURA MUNICIPAL DE DIAMANTE DO SUL/PR

CNPJ: 95.595.120/0001-59

Endereço: AV. Getúlio Vargas- Centro -S/N- DIAMANTE DO SUL/PR

Telefone: 045-3230-1239

E-mail: [licitacaodiamantedosul@gmail.com](mailto:licitacaodiamantedosul@gmail.com)

**OBJETO DA CONTRATAÇÃO**

O objeto da presente dispensa é a escolha da proposta mais vantajosa para a **Contratação De Empresa Para A Execução De Obra De Construção De Abastecedor Comunitário Da Comunidade Serraria Tonet, Do Município De Diamante Do Sul/Pr. Orçamento E Cronogramas Físicos Financeiros Emitidos Pelo Departamento De Engenharia**, por dispensa de licitação

VALOR ESTIMADO DA CONTRATAÇÃO **R\$ 66.945,67 (Sessenta e Seis Mil e Novecentos e Quarenta e Cinco Reais e Sessenta e Sete Centavos).**

**DATA LIMITE PARA APRESENTAÇÃO DE PROPOSTAS:**

**03/09/2024 até as 17:00 horas**

**DATA PARA ABERTURA DAS PROPOSTAS:**

**04/09/2024 as 09:00 horas**

EXCLUSIVA ME/EPP/EQUIPARADAS:

Sim

O AVISO DE DISPENSA DE LICITAÇÃO poderá ser obtido na íntegra na sede da PREFEITURA MUNICIPAL DE DIAMANTE DO SUL/PR, situada na AV. Getúlio Vargas- Centro -S/N, ou através do site:

[https://diamantedosul.pr.gov.br/;](https://diamantedosul.pr.gov.br/)

[https://pncp.gov.br/app/editais?q=&status=recebendo\\_proposta&pagina=1;](https://pncp.gov.br/app/editais?q=&status=recebendo_proposta&pagina=1;)



*MUNICÍPIO DE DIAMANTE DO SUL*  
*Estado do Paraná*

**1. OBJETO DA CONTRATAÇÃO**

**Contratação De Empresa Para A Execução De Obra De Construção De Abastecedouro Comunitário Da Comunidade Serraria Tonet, Do Município De Diamante Do Sul/Pr. Orçamento E Cronogramas Físicos Financeiros Emitidos Pelo Departamento De Engenharia.**

**1.2.** A contratação ocorrerá conforme Termo de Referência (Anexo I deste Aviso).

**1.3.** Havendo mais de um item faculta-se ao fornecedor a participação em quantos forem de seu interesse.

**1.4.** O critério de julgamento adotado será o **Menor Preço Global**, observadas as exigências contidas neste Aviso de Dispensa de Licitação e seus Anexos quanto às especificações do objeto.

**2. PARTICIPAÇÃO NO PROCEDIMENTO DE DISPENSA DE LICITAÇÃO**

**2.1.** A participação na presente dispensa, poderá se dar por meio físico, através de protocolo do envelope contendo proposta comercial e documentação, diretamente sede da PREFEITURA MUNICIPAL DE DIAMANTE DO SUL/PR, situada na AV. Getúlio Vargas- Centro -S/N, ou envio através do e-mail: [licitacaodiamantedosul@gmail.com](mailto:licitacaodiamantedosul@gmail.com)

O ato que autoriza a contratação deverá ser divulgado e mantido à disposição do público no Diário Oficial do Município, nos termos do Art. 176, Parágrafo Único, I, da Lei 14.133/2021.

**2.1.** O fornecedor é o responsável por qualquer transação ou proposta apresentada, não cabendo a Prefeitura Municipal, a responsabilidade por eventuais danos decorrentes do protocolo da proposta.

**2.2.** Não poderão participar desta dispensa de licitação os fornecedores:

**2.2.1.** que não atendam às condições deste AVISO DE DISPENSA DE LICITAÇÃO e seu(s) anexo(s);

**2.2.2.** estrangeiros que não tenham representação legal no Brasil com poderes expressos para receber citação e responder administrativa ou judicialmente;

**2.2.3.** que se enquadrem nas seguintes vedações:

a) autor do anteprojeto, do projeto básico ou do projeto executivo, pessoa física ou jurídica, quando a contratação versar sobre obra, serviços ou fornecimento de bens a ele relacionados;

b) empresa, isoladamente ou em consórcio, responsável pela elaboração do projeto básico ou do projeto executivo, ou empresa da qual o autor do projeto seja dirigente, gerente, controlador, acionista ou detentor de mais de 5% (cinco por cento) do capital com direito a voto,



*MUNICÍPIO DE DIAMANTE DO SUL*  
*Estado do Paraná*

responsável técnico ou subcontratado, quando a contratação versar sobre obra, serviços ou fornecimento de bens a ela necessários;

c) pessoa física ou jurídica que se encontre, ao tempo da contratação, impossibilitada de contratar em decorrência de sanção que lhe foi imposta;

d) aquele que mantenha vínculo de natureza técnica, comercial, econômica, financeira, trabalhista ou civil com dirigente do órgão ou entidade contratante ou com agente público que desempenhe função na licitação ou atue na fiscalização ou na gestão do contrato, ou que deles seja cônjuge, companheiro ou parente em linha reta, colateral ou por afinidade, até o terceiro grau;

e) empresas controladoras, controladas ou coligadas, nos termos da Lei nº 6.404, de 15 de dezembro de 1976, concorrendo entre si;

f) pessoa física ou jurídica que, nos 5 (cinco) anos anteriores à divulgação do aviso, tenha sido condenada judicialmente, com trânsito em julgado, por exploração de trabalho infantil, por submissão de trabalhadores a condições análogas às de escravo ou por contratação de adolescentes nos casos vedados pela legislação trabalhista.

**2.2.3.1.** Equiparam-se aos autores do projeto as empresas integrantes do mesmo grupo econômico;

**2.2.3.2.** O disposto na alínea “c” aplica-se também ao fornecedor que atue em substituição a outra pessoa, física ou jurídica, com o intuito de burlar a efetividade da sanção a ela aplicada, inclusive a sua controladora, controlada ou coligada, desde que devidamente comprovado o ilícito ou a utilização fraudulenta da personalidade jurídica do fornecedor;

**2.2.4.** Organizações da Sociedade Civil de Interesse Público - OSCIP, atuando nessa condição (Acórdão nº 746/2014-TCU-Plenário); e

**2.3.** Será permitida a participação de cooperativas, desde que apresentem demonstrativo de atuação em regime cooperado, com repartição de receitas e despesas entre os cooperados e atendam ao art. 16 da Lei nº 14.133, de 2021.

**2.3.1.** Em sendo permitida a participação de cooperativas, serão estendidas a elas os benefícios previstos para as microempresas e empresas de pequeno porte quando elas atenderem ao disposto no art. 34 da Lei n.º 11.488, de 15 de junho de 2007.

**2.4.** Não poderá participar, direta ou indiretamente, da dispensa física ou da execução do contrato agente público do órgão ou entidade contratante, devendo ser observadas as situações que possam configurar conflito de interesses no exercício ou após o exercício do cargo ou



*MUNICÍPIO DE DIAMANTE DO SUL*  
*Estado do Paraná*

emprego, nos termos da legislação que disciplina a matéria, conforme § 1º do art. 9º da Lei n.º 14.133, de 2021.

**3. DA PROPOSTA INICIAL**

A proposta comercial deverá ser encaminhada para o e-mail [licitacaodiamantedosul@gmail.com](mailto:licitacaodiamantedosul@gmail.com) ou protocolada na sede da Prefeitura de Diamante do Sul/PR até as **17:00h do dia 03/09/2024**.

**3.1.** O fornecedor interessado, após a divulgação do AVISO DE DISPENSA DE LICITAÇÃO, encaminhará, a proposta com a descrição do objeto ofertado, a marca do produto, quando for o caso, e o preço ou o desconto, até a data e o horário estabelecidos para abertura do procedimento.

**3.2.** Todas as especificações do objeto contidas na proposta, em especial o preço ou o desconto ofertado, vinculam a Contratada.

**3.3.** Nos valores propostos estarão inclusos todos os custos operacionais, encargos previdenciários, trabalhistas, tributários, comerciais e quaisquer outros que incidam direta ou indiretamente na execução do objeto;

**3.3.1.** A proposta deverá conter declaração de que compreende a integralidade dos custos para atendimento dos direitos trabalhistas assegurados na Constituição Federal, nas leis trabalhistas, nas normas infralegais, nas convenções coletivas de trabalho e nos termos de ajustamento de conduta vigentes na data de entrega das propostas.

**3.3.2.** Os preços ofertados serão de exclusiva responsabilidade do fornecedor, não lhe assistindo o direito de pleitear qualquer alteração, sob alegação de erro, omissão ou qualquer outro pretexto.

**3.4.** Se o regime tributário da empresa implicar o recolhimento de tributos em percentuais variáveis, a cotação adequada será aquela correspondente à média dos efetivos recolhimentos da empresa nos últimos doze meses.

**3.5.** Independentemente do percentual do tributo que constar da planilha, no pagamento serão retidos na fonte os percentuais estabelecidos pela legislação vigente.

**3.6.** A apresentação das propostas implica obrigatoriedade do cumprimento das disposições nelas contidas, em conformidade com o que dispõe o Termo de Referência, assumindo o proponente o compromisso de fornecer os produtos, em quantidades e qualidades adequadas à perfeita execução contratual, promovendo, quando requerido, sua substituição.

**3.7.** Junto à proposta comercial o fornecedor deverá declarar que:

**3.7.1.** que inexistem fatos impeditivos para sua habilitação no certame, ciente da obrigatoriedade de declarar ocorrências posteriores;



*MUNICÍPIO DE DIAMANTE DO SUL*  
*Estado do Paraná*

3.7.2. que está ciente e concorda com as condições contidas no AVISO DE DISPENSA DE LICITAÇÃO e seus anexos;

3.7.3. que se responsabiliza pelas transações, assumindo-as como firmes e verdadeiras;

3.7.4. que cumpre as exigências de reserva de cargos para pessoa com deficiência e para reabilitado da Previdência Social, de que trata o art. 93 da Lei nº 8.213/91.

3.7.5. que não emprega menor de 18 anos em trabalho noturno, perigoso ou insalubre e não emprega menor de 16 anos, salvo menor, a partir de 14 anos, na condição de aprendiz, nos termos do artigo 7º, XXXIII, da Constituição;

3.9. O licitante organizado em cooperativa deverá declarar, ainda, em campo próprio do sistema eletrônico, que cumpre os requisitos estabelecidos no artigo 16 da Lei nº 14.133, de 2021.

3.10. O fornecedor enquadrado como microempresa, empresa de pequeno porte ou sociedade cooperativa deverá declarar, ainda, que cumpre os requisitos estabelecidos no artigo 3º da Lei Complementar nº 123, de 2006, estando apto a usufruir do tratamento favorecido estabelecido em seus arts. 42 a 49, observado o disposto nos §§ 1º ao 3º do art. 4º, da Lei n.º 14.133, de 2021.

#### **4. JULGAMENTO DAS PROPOSTAS DE PREÇO**

4.1. A partir da data e horário estabelecidos neste AVISO DE DISPENSA DE LICITAÇÃO, a sessão será aberta, dando início à análise das propostas recebidas.

4.2. Não haverá fase competitiva.

4.3. Após análise das propostas, será verificada a conformidade da proposta classificada em primeiro lugar quanto à adequação do objeto e à compatibilidade do preço em relação ao estipulado para a contratação.

4.4. No caso de o preço da proposta do primeiro colocado estar acima do preço máximo definido para a contratação, poderá haver a negociação de condições mais vantajosas.

4.4.1. Neste caso, será encaminhada contraproposta ao fornecedor que tenha apresentado o melhor preço, para que seja obtida a melhor proposta com preço compatível ao estipulado pela Administração.

4.4.2. A negociação poderá ser feita com os demais fornecedores classificados, exclusivamente por meio do endereço eletrônico indicado na proposta comercial, respeitada a ordem de classificação, quando o primeiro colocado, mesmo após a negociação, for desclassificado em razão de sua proposta permanecer acima do preço máximo definido para a contratação.

4.5. Em qualquer caso, concluída a negociação, se houver, o resultado será registrado na ata do procedimento da dispensa, devendo esta ser anexada aos autos do processo de contratação.



*MUNICÍPIO DE DIAMANTE DO SUL*  
*Estado do Paraná*

- 4.6.** Constatada a compatibilidade entre o valor da proposta e o estipulado para a contratação, será solicitada ao fornecedor a adequação da proposta ao valor negociado, acompanhada de documentos complementares, se necessários.
- 4.7.** O prazo de validade da proposta não será inferior a 60 (sessenta) dias, a contar de sua apresentação.
- 4.8.** Será desclassificada a proposta vencedora que:
- 4.8.1.** contiver vícios insanáveis;
  - 4.8.2.** não obedecer às especificações técnicas pormenorizadas neste aviso ou em seus anexos;
  - 4.8.3.** apresentar preços inexequíveis ou permanecerem acima do preço máximo definido para a contratação;
  - 4.8.4.** não tiver sua exequibilidade demonstrada, quando exigido pela Administração;
  - 4.8.5.** apresentar desconformidade com quaisquer outras exigências deste aviso ou seus anexos, desde que insanável.
- 4.9.** Quando o fornecedor não conseguir comprovar que possui ou possuirá recursos suficientes para executar a contento o objeto, será considerada inexequível a proposta de preços que:
- 4.9.1.** for insuficiente para a cobertura dos custos da contratação, apresente preços global ou unitários simbólicos, irrisórios ou de valor zero, incompatíveis com os preços dos insumos e salários de mercado, acrescidos dos respectivos encargos, ainda que o aviso de dispensa não tenha estabelecido limites mínimos, exceto quando se referirem a materiais e instalações de propriedade do próprio fornecedor, para os quais ele renuncie a parcela ou à totalidade da remuneração.
  - 4.9.2.** apresentar um ou mais valores da planilha de custo que sejam inferiores àqueles fixados em instrumentos de caráter normativo obrigatório, tais como leis, medidas provisórias e convenções coletivas de trabalho vigentes.
- 4.10.** Se houver indícios de inexequibilidade da proposta de preço, ou em caso da necessidade de esclarecimentos complementares, poderão ser efetuadas diligências, para que o fornecedor comprove a exequibilidade da proposta.
- 4.11.** Erros no preenchimento da planilha não constituem motivo para a desclassificação da proposta. A planilha poderá ser ajustada pelo fornecedor, no prazo indicado Agente de Contratação, desde que não haja majoração do preço.
- 4.11.1.** O ajuste de que trata este dispositivo se limita a sanar erros ou falhas que não alterem a substância das propostas;



*MUNICÍPIO DE DIAMANTE DO SUL*  
*Estado do Paraná*

**4.11.2.** Considera-se erro no preenchimento da planilha passível de correção a indicação de recolhimento de impostos e contribuições na forma do Simples Nacional, quando não cabível esse regime.

**4.12.** Para fins de análise da proposta quanto ao cumprimento das especificações do objeto, poderá ser colhida a manifestação escrita do setor requisitante do serviço ou da área especializada no objeto.

**4.13.** Se a proposta vencedora for desclassificada, será examinada a proposta subsequente, e, assim sucessivamente, na ordem de classificação.

**4.14.** Havendo necessidade, a sessão será suspensa, informando-se no site oficial a nova data e horário para a sua continuidade.

**4.15.** Encerrada a análise quanto à aceitação da proposta, será iniciada a fase de habilitação, observado o disposto neste AVISO DE DISPENSA DE LICITAÇÃO.

## **5. HABILITAÇÃO**

Os documentos a serem exigidos para fins de habilitação constam do **ANEXO IV – DOCUMENTAÇÃO EXIGIDA PARA HABILITAÇÃO** deste aviso e serão solicitados do fornecedor mais bem classificado.

**5.1.** Como condição prévia ao exame da documentação de habilitação do fornecedor detentor da proposta classificada em primeiro lugar, será verificado o eventual descumprimento das condições de participação, especialmente quanto à existência de sanção que impeça a participação no processo de contratação direta ou a futura contratação, mediante a consulta aos seguintes cadastros:

a) Cadastro Nacional de Empresas Inidôneas e Suspensas - CEIS, mantido pela Controladoria-Geral da União

(<https://portaldatransparencia.gov.br/sancoes/consulta?cadastro=1%2C2>); e

b) Cadastro Nacional de Empresas Punidas – CNEP, mantido pela Controladoria-Geral da União

(<https://portaldatransparencia.gov.br/sancoes/consulta?cadastro=1%2C2>).

**5.1.1.** A consulta aos cadastros será realizada em nome da empresa fornecedora e de seu sócio majoritário, por força do artigo 12 da Lei nº 8.429, de 2 de junho de 1992, que prevê, dentre as sanções impostas ao responsável pela prática de ato de improbidade administrativa, a proibição de contratar com o Poder Público, inclusive por intermédio de pessoa jurídica da qual seja sócio majoritário.

**5.1.1.1.** Caso conste na Consulta de Situação do Fornecedor a existência de Ocorrências Impeditivas Indiretas, o gestor diligenciará para verificar se houve fraude por parte das empresas apontadas no respectivo Relatório.





*MUNICÍPIO DE DIAMANTE DO SUL*  
*Estado do Paraná*

5.1.1.1.1. A tentativa de burla será verificada por meio dos vínculos societários, linhas de fornecimento similares, dentre outros.

5.1.1.1.2. O fornecedor será convocado para manifestação previamente à sua desclassificação.

**5.1.2.** Constatada a existência de sanção, o fornecedor será considerado inabilitado, por falta de condição de participação.

**5.2.** Não serão aceitos documentos de habilitação com indicação de CNPJ/CPF diferentes, salvo aqueles legalmente permitidos.

**5.3.** Se o fornecedor for a matriz, todos os documentos deverão estar em nome da matriz, e se o fornecedor for a filial, todos os documentos deverão estar em nome da filial, exceto para atestados de capacidade técnica, e no caso daqueles documentos que, pela própria natureza, comprovadamente, forem emitidos somente em nome da matriz.

**5.4.** Serão aceitos registros de CNPJ de licitante matriz e filial com diferenças de números de documentos pertinentes ao CND e ao CRF/FGTS, quando for comprovada a centralização do recolhimento dessas contribuições.

**5.5.** Havendo necessidade de analisar minuciosamente os documentos exigidos, a sessão será suspensa, sendo informada a nova data e horário para a sua continuidade.

**5.6.** Será inabilitado o fornecedor que não comprovar sua habilitação, seja por não apresentar quaisquer dos documentos exigidos, ou apresentá-los em desacordo com o estabelecido neste Aviso de Dispensas de Licitação.

**5.6.1.** Na hipótese de o fornecedor não atender às exigências para a habilitação, o órgão ou entidade examinará a proposta subsequente, e assim sucessivamente, na ordem de classificação, até a apuração de uma proposta que atenda às especificações do objeto e as condições de habilitação

**5.7.** Constatado o atendimento às exigências de habilitação, o fornecedor será habilitado.

## **6. CONTRATAÇÃO**

**6.1.** Após a homologação e adjudicação, caso se conclua pela contratação, será firmado Termo de Contrato ou emitido instrumento equivalente.

**6.2.** O adjudicatário terá o prazo de 02 (dois) dias úteis, contados a partir da data de sua convocação, para assinar o Termo de Contrato ou aceitar instrumento equivalente, conforme o caso (Nota de Empenho), sob pena de decair o direito à contratação, sem prejuízo das sanções previstas neste Aviso de Dispensa de Licitação.

**6.2.1.** Alternativamente à convocação para comparecer perante o órgão ou entidade para a assinatura do Termo de Contrato, a Administração poderá encaminhá-lo para assinatura,



*MUNICÍPIO DE DIAMANTE DO SUL*  
*Estado do Paraná*

mediante correspondência postal com aviso de recebimento (AR), disponibilização de acesso à sistema de processo eletrônico para esse fim ou outro meio eletrônico, para que seja assinado e devolvido no prazo de 02 (dois) dias úteis, a contar da data de seu recebimento ou da disponibilização do acesso ao sistema de processo eletrônico.

**6.2.2.** O prazo previsto no subitem anterior poderá ser prorrogado, por igual período, por solicitação justificada do adjudicatário e aceita pela Administração.

**6.3.** O Aceite da Nota de Empenho ou do instrumento equivalente, emitida ao fornecedor adjudicado, implica o reconhecimento de que:

**6.3.1.** referida Nota está substituindo o contrato, aplicando-se à relação de negócios ali estabelecida as disposições da Lei nº 14.133, de 2021;

**6.3.2.** a contratada se vincula à sua proposta e às previsões contidas no Aviso de Dispensa de Licitação e seus anexos;

**6.3.3.** a contratada reconhece que as hipóteses de rescisão são aquelas previstas nos artigos 137 e 138 da Lei nº 14.133, de 2021 e reconhece os direitos da Administração previstos nos artigos 137 a 139 da mesma Lei.

**6.4.** O prazo de vigência da contratação é o estabelecido no Termo de Referência.

**6.5.** Na assinatura do contrato ou do instrumento equivalente será exigida a comprovação das condições de habilitação e contratação consignadas neste aviso, que deverão ser mantidas pelo fornecedor durante a vigência do contrato.

## **7. INFRAÇÕES E SANÇÕES ADMINISTRATIVAS**

**7.1.** Comete infração administrativa o fornecedor que praticar quaisquer das hipóteses previstas no art. 155 da Lei nº 14.133, de 2021, quais sejam:

**7.1.1.** dar causa à inexecução parcial do contrato;

**7.1.2.** dar causa à inexecução parcial do contrato que cause grave dano à Administração, ao funcionamento dos serviços públicos ou ao interesse coletivo;

**7.1.3.** dar causa à inexecução total do contrato;

**7.1.4.** deixar de entregar a documentação exigida para o certame;

**7.1.5.** não manter a proposta, salvo em decorrência de fato superveniente devidamente justificado;



*MUNICÍPIO DE DIAMANTE DO SUL*  
*Estado do Paraná*

**7.1.6.** não celebrar o contrato ou não entregar a documentação exigida para a contratação, quando convocado dentro do prazo de validade de sua proposta;

**7.1.7.** ensejar o retardamento da execução ou da entrega do objeto da licitação sem motivo justificado;

**7.1.8.** apresentar declaração ou documentação falsa exigida para o certame ou prestar declaração falsa durante a dispensa ou a execução do contrato;

**7.1.9.** fraudar a dispensa física ou praticar ato fraudulento na execução do contrato;

**7.1.10.** comportar-se de modo inidôneo ou cometer fraude de qualquer natureza;

**7.1.10.1.** Considera-se comportamento inidôneo, entre outros, a declaração falsa quanto às condições de participação, quanto ao enquadramento como ME/EPP ou o conluio entre os fornecedores, em qualquer momento da dispensa, mesmo após o encerramento da fase de análise das propostas.

**7.1.11.** praticar atos ilícitos com vistas a frustrar os objetivos deste certame.

**7.1.12.** praticar ato lesivo previsto no art. 5º da Lei nº 12.846, de 1º de agosto de 2013.

**7.2.** O fornecedor que cometer qualquer das infrações discriminadas nos subitens anteriores ficará sujeito, sem prejuízo da responsabilidade civil e criminal, às seguintes sanções:

a) Advertência pela falta do subitem 7.1.1 deste Aviso de Dispensa de Licitação, quando não se justificar a imposição de penalidade mais grave;

b) Multa de 10% (dez por cento) sobre o valor estimado do(s) item(s) prejudicado(s) pela conduta do fornecedor, por qualquer das infrações dos subitens 7.1.1 a 7.1.12;

c) Impedimento de licitar e contratar no âmbito da Administração Pública direta e indireta do ente federativo que tiver aplicado a sanção, pelo prazo máximo de 3 (três) anos, nos casos dos subitens 8.1.2 a 8.1.7 deste Aviso de Dispensa de Licitação, quando não se justificar a imposição de penalidade mais grave;

d) Declaração de inidoneidade para licitar ou contratar, que impedirá o responsável de licitar ou contratar no âmbito da Administração Pública direta e indireta de todos os entes federativos, pelo prazo mínimo de 3 (três) anos e máximo de 6 (seis) anos, nos casos dos subitens 8.1.8 a 8.1.12, bem como nos demais casos que justifiquem a imposição da penalidade mais grave;

**7.3.** A aplicação das sanções previstas neste Contrato não exclui, em hipótese alguma, a obrigação de reparação integral do dano causado à Contratante (art. 156, §9º)



*MUNICÍPIO DE DIAMANTE DO SUL*  
*Estado do Paraná*

- 7.4.** Todas as sanções previstas neste Aviso poderão ser aplicadas cumulativamente com a multa (art. 156, §7º).
- 7.5.** Antes da aplicação da multa, será facultada a defesa do interessado no prazo de 15 (quinze) dias úteis, contado da data de sua intimação (art. 157)
- 7.6.** Se a multa aplicada e as indenizações cabíveis forem superiores ao valor do pagamento eventualmente devido pelo Contratante ao Contratado, além da perda desse valor, a diferença será descontada da garantia prestada ou será cobrada judicialmente (art. 156, §8º).
- 7.7.** Previamente ao encaminhamento à cobrança judicial, a multa poderá ser recolhida administrativamente no prazo máximo de 10 (dez) dias, a contar da data do recebimento da comunicação enviada pela autoridade competente.
- 7.8.** A aplicação das sanções realizar-se-á em processo administrativo que assegure o contraditório e a ampla defesa ao Contratado, observando-se o procedimento previsto no **caput** e parágrafos do art. 158 da Lei nº 14.133, de 2021, para as penalidades de impedimento de licitar e contratar e de declaração de inidoneidade para licitar ou contratar.
- 7.9.** Na aplicação das sanções serão considerados (art. 156, §1º):
- 7.10.** a natureza e a gravidade da infração cometida;
- 7.11.** as peculiaridades do caso concreto;
- 7.12.** as circunstâncias agravantes ou atenuantes;
- 7.13.** os danos que dela provierem para o Contratante;
- 7.14.** As sanções de impedimento de licitar e contratar e declaração de inidoneidade para licitar ou contratar são passíveis de reabilitação na forma do art. 163 da Lei nº 14.133, de 2021;
- 7.15.** As penalidades acima descritas poderão ser aplicadas sem prejuízo de eventuais implicações penais nos termos do que prevê o capítulo II-B do Título XI do Código Penal;

**8. DAS DISPOSIÇÕES GERAIS**

- 8.1.** No caso de todos os fornecedores restarem desclassificados ou inabilitados (procedimento fracassado), a Administração poderá:
- 8.1.1.** republicar o presente aviso com uma nova data;
- 8.1.2.** valer-se, para a contratação, de proposta obtida na pesquisa de preços que serviu de base ao procedimento, se houver, privilegiando-se os menores preços, sempre que possível, e desde que atendidas às condições de habilitação exigidas.



*MUNICÍPIO DE DIAMANTE DO SUL*  
*Estado do Paraná*

- 8.1.2.1.** No caso do subitem anterior, a contratação será operacionalizada fora deste procedimento.
- 8.1.3.** fixar prazo para que possa haver adequação das propostas ou da documentação de habilitação, conforme o caso.
- 8.2.** As providências dos subitens 8.1.1 e 8.1.2 também poderão ser utilizadas se não houver o comparecimento de quaisquer fornecedores interessados (procedimento deserto).
- 8.3.** Havendo a necessidade de realização de ato de qualquer natureza pelos fornecedores, cujo prazo não conste deste Aviso de Dispensa de Licitação, deverá ser atendido o prazo indicado pelo agente competente da Administração na respectiva notificação.
- 8.4.** Caberá ao fornecedor acompanhar as operações, ficando responsável pelo ônus decorrente da perda do negócio diante da inobservância de quaisquer mensagens emitidas pela Administração ou de sua desconexão.
- 8.5.** Não havendo expediente ou ocorrendo qualquer fato superveniente que impeça a realização do certame na data marcada, a sessão será automaticamente transferida para o primeiro dia útil subsequente, no mesmo horário anteriormente estabelecido, desde que não haja comunicação em contrário.
- 8.6.** Os horários estabelecidos na divulgação deste procedimento observarão o horário de Brasília-DF, inclusive para contagem de tempo e registro no Sistema e na documentação relativa ao procedimento.
- 8.7.** No julgamento das propostas e da habilitação, a Administração poderá sanar erros ou falhas que não alterem a substância das propostas, dos documentos e sua validade jurídica, mediante despacho fundamentado, registrado em ata e acessível a todos, atribuindo-lhes validade e eficácia para fins de habilitação e classificação.
- 8.8.** As normas disciplinadoras deste Aviso de Dispensa de Licitação serão sempre interpretadas em favor da ampliação da disputa entre os interessados, desde que não comprometam o interesse da Administração, o princípio da isonomia, a finalidade e a segurança da contratação.
- 8.9.** Os fornecedores assumem todos os custos de preparação e apresentação de suas propostas e a Administração não será, em nenhum caso, responsável por esses custos, independentemente da condução ou do resultado do processo de contratação.
- 8.10.** Em caso de divergência entre disposições deste Aviso de Dispensa de Licitação e de seus anexos ou demais peças que compõem o processo, prevalecerá as deste Aviso.



*MUNICÍPIO DE DIAMANTE DO SUL*  
*Estado do Paraná*

**8.11.** Da sessão pública será divulgada Ata no sítio eletrônico da Prefeitura Municipal de Diamante do Sul/PR.

**8.12.** Integram este Aviso de Dispensa de Licitação, para todos os fins e efeitos, os seguintes anexos:

**8.12.1.** ANEXO I – Termo de Referencia

**8.12.2.** ANEXO II –Tabela de valores de referência

**8.12.3.** ANEXO III – Modelo de proposta

**8.12.4.** ANEXO IV –Documentação exigida para habilitação;

**8.12.5.** ANEXOS V a VII – Declarações

**8.12.6.** ANEXO VIII – Minuta do contrato

Diamante do Sul/PR 26 de agosto de 2024.

**Cristina Santos Neri**  
Agente de Contratação

**Darci Tirelli**  
Prefeito municipal



*MUNICÍPIO DE DIAMANTE DO SUL*  
*Estado do Paraná*

**Anexo I**

**PROJETO BÁSICO**  
**INTRODUÇÃO:**

**1. DO OBJETO:**

**Contratação de empresa para a execução de obra de Construção de Abastecedor Comunitário Da Comunidade Serraria, do município de Diamante do Sul/Pr. Orçamento e cronogramas físicos financeiros emitidos pelo Departamento de Engenharia.**

**2. Anexos a este processo está o conjunto de documentos que compõem a pasta técnica de referência da obra:**

- a) ART de elaboração do orçamento e projeto;
- b) Planilha Orçamentária;
- c) Cronograma Físico Financeiro;
- d) Memorial Descritivo;
- e) Prancha 01;
- f) Prancha 02.

**3. DA JUSTIFICATIVA**

3.1 A contratação configura-se com importância para atender a demanda dos agricultores locais, visando a disponibilidade de um aparelhamento comunitário com fonte de água para abastecimento de pulverizadores de forma segura e prática. A obra está contemplada no Convênio no 4107124/2023 no firmado entre o Município de Diamante do Sul/PR e Itaipu Binacional.

**4. DA EXECUÇÃO DOS SERVIÇOS**

4.1. A responsabilidade civil e ético-profissional pela qualidade, solidez e segurança do serviço são de responsabilidade da executante. A presença da fiscalização na obra não diminuirá a responsabilidade da empresa contratada em quaisquer ocorrências, atos, erros ou omissões verificadas no desenvolvimento dos trabalhos ou a ele relacionados.

4.2. Os serviços contratados serão executados rigorosamente de acordo com os projetos e especificações fornecidas pela Prefeitura Municipal de Diamante do Sul/PR. Serão executadas por mão de obra qualificada e deverão obedecer rigorosamente às normas vigentes.

**5. DAS CONDIÇÕES DE PAGAMENTO**

5.1. O representante da Prefeitura Municipal de Diamante do Sul/PR, especialmente designado para acompanhar e fiscalizar a execução do contrato realizará vistoria e analisará o avanço físico real dos serviços e o cronograma e verificará o exato cumprimento das obrigações do contrato no período da medição, quanto à quantidade, qualidade e ao prazo previsto para a execução.

5.2 - Atestado o fornecimento, a contratada entregará a correspondente fatura no Departamento de finanças da Prefeitura Municipal de Diamante do Sul/PR, juntamente com os documentos que comprovem sua regularidade com os encargos sociais constituídos por lei, sendo:

- a) Certidão Conjunta Negativa (ou positiva com efeitos de Negativa) de Débitos Relativos a Tributos Federais e a Dívida Ativa da União; que abrange à Prova de regularidade relativa à Seguridade Social.



*MUNICÍPIO DE DIAMANTE DO SUL*  
*Estado do Paraná*

- b) Certidão de regularidade para com a Fazenda Estadual da sede da contratada.
  - c) Prova de regularidade relativa ao Fundo de Garantia por Tempo de Serviço (FGTS) – CRF.
  - d) CNDT – Certidão Negativa de Débitos Trabalhistas, de acordo com as prerrogativas da Lei 12.440/11, com validade.
- 5.3 – Os pagamentos das medições serão efetuados conforme o repasse dos recursos. E serão efetuados na apresentação da fatura referente à medição previamente realizada pelo fiscal da obra.
- 5.4 – Haverá retenção de impostos e contribuições, quando couber.

## **6. DO LOCAL DE EXECUÇÃO DOS SERVIÇOS**

6.1. Comunidade Serraria.

## **7. DOS PRAZOS**

- 7.1. O prazo máximo para a execução após a publicação da Ordem de Serviço será de **60 (sessenta) dias**.
- 7.2 – O prazo de Vigência do Contrato será de **12 (doze meses)**.
- 7.3 - O CONTRATANTE deverá apresentar a ART – Anotação de Responsabilidade Técnica dos serviços objeto deste contrato, no prazo de até 05 (cinco) dias, contado da publicação da Ordem de Serviço.

## **8. OBRIGAÇÕES DA CONTRATANTE**

- 8.1 supervisionar a execução da prestação do objeto, promovendo o acompanhamento e a fiscalização sob os aspectos quantitativos e qualitativos.
- a) notificar, por escrito e verbalmente, à CONTRATADA sobre a ocorrência de eventuais imperfeições no curso de prestação do objeto, fixando prazo para a sua correção.
  - b) proporcionar todas as facilidades para que a CONTRATADA possa cumprir suas obrigações dentro das normas e condições contratuais.
  - c) Prestar à CONTRATADA todas as informações solicitadas e necessárias para o cumprimento do objeto;
  - d) rejeitar, no todo ou em parte, os serviços prestados em desacordo com as obrigações assumidas pela empresa na sua proposta.
  - e) colocar à disposição da CONTRATADA os elementos e informações necessárias à execução do objeto;
  - f) não permitir que o pessoal da CONTRATADA execute tarefas em desacordo com as condições preestabelecidas.
  - g) responsabilizar-se pela comunicação, em tempo hábil, dos serviços a serem prestados.
  - h) exigir o imediato afastamento de qualquer funcionário ou preposto da CONTRATADA que não mereça sua confiança, que embarace a fiscalização ou que se conduza de modo inconveniente ou incompatível com o exercício de suas funções.
  - i) efetuar o pagamento devido pela perfeita prestação dos serviços, desde que cumpridas todas as formalidades e exigências do contrato.
  - j) aplicar multas ou penalidades, quando do não cumprimento do contrato ou ações previstas neste Termo;
  - k) fazer deduzir diretamente da fonte multas e demais penalidades previstas neste instrumento;





*MUNICÍPIO DE DIAMANTE DO SUL*  
*Estado do Paraná*

- l) atuar com poder de império suspendendo a execução do contrato sem ônus para a administração a qualquer tempo, resguardando a CONTRATADA de seus direitos adquiridos;
- m) rejeitar os serviços em desconformidade com o presente instrumento.

## **9. OBRIGAÇÕES DA CONTRATADA**

9.1 responsabilizar-se pelo fiel cumprimento do objeto deste Contrato, utilizando-se de empregados treinados, sem antecedentes criminais por improbidade ou prevaricação e de bom nível moral na prestação dos serviços em conformidade com o objeto.

- a) prestar esclarecimento a CONTRATANTE sobre eventuais atos ou fatos noticiados que a envolvam, bem como relatar toda e qualquer irregularidade observada em função da execução do objeto, bem assim tomar providências necessárias imediatas para a correção, evitando repetição dos fatos.
- b) acatar as orientações do Fiscal do Contrato ou seu representante legal, sujeitando-se a mais ampla e irrestrita fiscalização por parte da CONTRATANTE.
- c) zelar para que sejam cumpridas as normas relativas à segurança e a prevenção de acidentes.
- d) Dispor de quadro de pessoal suficiente para garantir a execução do objeto – cumprindo os prazos previstos neste instrumento, sem interrupção, seja por motivo de férias, descanso semanal, licença, falta ao trabalho, demissão e outras análogas obedecidas às disposições da legislação trabalhista vigente.
- e) manter, durante toda a execução do contrato, em compatibilidade com as obrigações assumidas, todas as condições de habilitação e qualificação exigidas na licitação.
- f) assumir a responsabilidade por todos os encargos previdenciários, fiscais e comerciais resultantes da execução do contrato, sob pena de rescisão contratual, sem prejuízo das demais sanções;
- g) realizar a prestação dos serviços em conformidade e no prazo estabelecido neste instrumento.
- h) A contratada tem a obrigação do contratado de manter, durante toda a execução do contrato, em compatibilidade com as obrigações por ele assumidas, todas as condições de habilitação e qualificação exigidas na licitação, podendo a qualquer tempo o gestor do contrato diligenciar a apresentação de qualquer documento previsto no edital;
- i) O contratado é responsável pelos danos causados diretamente à Administração ou a terceiros, decorrentes de sua culpa ou dolo na execução do contrato, não excluindo ou reduzindo essa responsabilidade a fiscalização ou o acompanhamento pelo órgão interessado.

## **10. DO ACOMPANHAMENTO, EXECUÇÃO E FISCALIZAÇÃO DO CONTRATO**

10.1. A fiscalização do presente Contrato será exercida por um representante da Administração, ao qual competirá dirimir as dúvidas que surgirem no curso da execução do contrato e de tudo dará ciência à Administração;

10.2. Durante todo o período de vigência deste contrato, a CONTRATADA deverá manter preposto aceito pela CONTRATANTE, para representá-la administrativamente sempre que for necessário;

10.3. A comunicação entre a fiscalização e a contratada será realizada através de correspondência oficial e anotações;

10.4. O relatório de entrega dos serviços será destinado ao registro de fatos e comunicações pertinentes aos mesmos;



*MUNICÍPIO DE DIAMANTE DO SUL*  
*Estado do Paraná*

10.5. Todos os atos e instituições emanados ou emitidos pela fiscalização serão considerados como se fossem praticados pelo Contratante.

## **11. DAS SANÇÕES**

11.1 nos termos do art. 155 da Lei Federal 14.133/2021, o descumprimento total ou parcial das obrigações assumidas pela CONTRATADA, sem justificativa aceita, poderá acarretar as seguintes sanções:

- a) Dar causa à inexecução parcial do contrato;
- b) Dar causa à inexecução parcial do contrato que cause grave dano à Administração, o funcionamento dos serviços públicos ou ao interesse coletivo;
- c) Dar causa à inexecução total do contrato;
- d) não manter a proposta, salvo em decorrência de fato superveniente devidamente justificado;
- e) não celebrar o contrato ou não entregar a documentação exigida para a contratação, quando convocado dentro do prazo de validade de sua proposta;
- f) ensejar o retardamento da execução ou da entrega do objeto da licitação sem motivo justificado;
- g) praticar atos ilícitos com vistas a frustrar os objetivos da licitação;
- h) praticar ato lesivo previsto no art. 5º da Lei nº 12.846, de 1º de agosto de 2013.

11.2. Serão aplicadas ao responsável pelas infrações administrativas previstas acima, as seguintes penalidades, nos limites previstos no art. 156 da Lei Federal 14.133/2021.

- a) O valor da multa, aplicada será descontado imediatamente no pagamento subsequente, sendo ainda aplicado juros de mora de 1,00% (um por cento) ao mês, ou 0,0333% por dia de atraso.
- b) na impossibilidade de desconto no pagamento subsequente, será liquidado do seguro caução previsto neste instrumento.
- c) as sanções previstas nestes instrumentos poderão ser aplicadas cumulativamente, exceto as multas escalonadas por datas, e a multa de advertência.
- d) no caso de multa, cuja apuração ainda esteja em processamento, ou seja, na fase da defesa prévia, o CONTRATANTE poderá fazer a retenção do valor correspondente à multa, até a decisão final da defesa prévia. Caso a defesa prévia seja aceita, ou aceita parcialmente, pelo CONTRATANTE, o valor retido correspondente será depositado em favor da CONTRATADA, em até 05 (cinco) dias úteis a contar da data da decisão final da defesa apresentada.

## **12. REQUISITOS DA CONTRATAÇÃO**

### **12.1 DA SUBCONTRATAÇÃO**

12.1.1 não é admitida a subcontratação do objeto contratual.

## **13. CRITÉRIO DE JULGAMENTO DA PROPOSTA**

13.1. O fornecedor será selecionado por meio da realização de procedimento de Licitação na modalidade dispensa de licitação nos termos da Lei nº 14.133/21, do Decreto Municipal nº 3166/2024, com adoção do critério de julgamento pelo “MENOR PREÇO GLOBAL”.

13.2. O fornecimento do objeto será parcelado ou de forma integral de acordo com a demanda da secretaria. Exigências de habilitação:



*MUNICÍPIO DE DIAMANTE DO SUL*  
*Estado do Paraná*

13.3. Para fins de habilitação, deverá o licitante comprovar os seguintes requisitos:

Habilitação jurídica

13.4. Empresário individual: inscrição no Registro Público de Empresas Mercantis, a cargo da Junta Comercial da respectiva sede

13.5. Microempreendedor Individual - MEI: Certificado da Condição de Microempreendedor Individual - CCMEI, cuja aceitação ficará condicionada à verificação da autenticidade no sítio <https://www.gov.br/empresas-e-negocios/pt-br/empreendedor>;

13.6. Sociedade empresária, sociedade limitada unipessoal - SLU ou sociedade identificada como empresa individual de responsabilidade limitada - EIRELI: inscrição do ato constitutivo, estatuto ou contrato social no Registro Público de Empresas Mercantis, a cargo da Junta Comercial da respectiva sede, acompanhada de documento comprobatório de seus administradores;

13.7. Sociedade simples: inscrição do ato constitutivo no Registro Civil de Pessoas Jurídicas do local de sua sede, acompanhada de documento comprobatório de seus administradores;

13.8. Filial, sucursal ou agência de sociedade simples ou empresária: inscrição do ato constitutivo da filial, sucursal ou agência da sociedade simples ou empresária, respectivamente, no Registro Civil das Pessoas Jurídicas ou no Registro Público de Empresas Mercantis onde opera, com averbação no Registro onde tem sede a matriz;

13.9. Os documentos apresentados deverão estar acompanhados de todas as alterações ou da consolidação respectiva.

13.10. A apresentação do Contrato Social poderá ser dispensada, nos casos em que o fornecedor constar com seus dados cadastrais atualizados no Cadastro Geral do Município (CGM).

Habilitação fiscal, social e trabalhista

13.11. Prova de inscrição no Cadastro Nacional de Pessoas Jurídicas;

13.12. Prova de regularidade fiscal perante a Fazenda Nacional, mediante apresentação de certidão expedida conjuntamente pela Secretaria da Receita Federal do Brasil (RFB) e pela Procuradoria-Geral da Fazenda Nacional (PGFN), referente a todos os créditos tributários federais e à Dívida Ativa da União (DAU) por elas administrados, inclusive aqueles relativos à Seguridade Social, nos termos da Portaria Conjunta nº 1.751, de 02 de outubro de 2014, do Secretário da Receita Federal do Brasil e da Procuradora-Geral da Fazenda Nacional.

13.13. Prova de regularidade com o Fundo de Garantia do Tempo de Serviço (FGTS);

13.14. Prova de inexistência de débitos inadimplidos perante a Justiça do Trabalho, mediante a apresentação de certidão negativa ou positiva com efeito de negativa, nos termos do Título VII-A da Consolidação das Leis do Trabalho, aprovada pelo Decreto-Lei nº 5.452, de 1º de maio de 1943;

13.15. Prova de regularidade com a Fazenda Estadual do domicílio ou sede do fornecedor, relativa à atividade em cujo exercício contrata ou concorre;

13.16. Prova de regularidade com a Fazenda Municipal do domicílio ou sede do fornecedor, relativa à atividade em cujo exercício contrata ou concorre;

13.17. Caso o fornecedor seja considerado isento dos tributos Estadual ou Municipal, relacionados ao objeto contratual, deverá comprovar tal condição mediante a apresentação de declaração da Fazenda respectiva do seu domicílio ou sede, ou outra equivalente, na forma da lei. Qualificação Econômico-Financeira

13.18. Certidão negativa de falência expedida pelo distribuidor da sede do fornecedor;



*MUNICÍPIO DE DIAMANTE DO SUL*  
*Estado do Paraná*

13.19 A documentação relativa à **REGULARIDADE TÉCNICA** consistirá em:

13.19.1 Registro de Pessoa Jurídica junto ao CREA - Conselho Regional de Engenharia e Agronomia ou CAU - Conselho Regional de Arquitetura e Urbanismo, juntamente com a certidão de quitação de débitos. Em consonância com a Resolução n.º 265, de 15 de dezembro de 1979, do CONFEA, os licitantes sediados em outros Estados, deverão apresentar, obrigatoriamente visto junto ao CREA ou CAU do Estado do Paraná, por força do disposto na Lei n.º 5.194 de 24 de dezembro de 1966;

13.19.2 Comprovação do licitante de possuir em seu corpo técnico, na data prevista para a entrega da proposta, profissional de nível superior com Registro junto ao CREA ou CAU que será responsável técnico pela obra. A comprovação se dará obrigatoriamente pela apresentação de todos os documentos abaixo relacionados: Certidão de inscrição e quitação do Conselho do profissional (CREA ou CAU);

13.19.3 Certidão de Acervo Técnico (CAT), emitida pelo CREA ou CAU, indicando que o responsável técnico designado, tenham executado obra compatível com o objeto deste certame.

13.19.4 Comprovação de vínculo profissional - Que se fará por meio de registro em carteira e ficha de registro ou contrato de prestação de serviços, entre o responsável técnico pela execução dos serviços e a proponente. Para dirigente ou sócio de empresa, tal comprovação poderá ser feita por meio da cópia da ata da assembleia de sua investidora no cargo ou contrato social;

#### **14. ADEQUAÇÃO ORÇAMENTÁRIA**

Os recursos financeiros para suportar a eficácia do presente objeto estão indicados no parecer contábil do setor competente.

#### **15. DA ASSINATURA DO CONTRATO/ATA**

15.1 homologada a licitação, a licitante vencedora será convocada para assinar o contrato/Ata, dentro do prazo de 5 (cinco) dias úteis de sua convocação, sob pena de decair do direito à contratação, sem prejuízo das sanções previstas em edital.

15.2 O prazo de convocação poderá ser prorrogado 1 (uma) vez, por igual período, mediante solicitação da licitante vencedora durante seu transcurso, devidamente justificada, e desde que o motivo apresentado seja aceito pela Administração.

15.3 O MUNICÍPIO enviará o contrato/Ata para assinatura da licitante via plataforma digital 1Doc, que deverá assiná-lo no prazo previsto no item 13.1.

15.4 será permitida a assinatura eletrônica do contrato/Ata mediante uso da certificação digital ICP Brasil, caso o representante legal da licitante a possua, no mesmo prazo indicado no item 13.1.

15.5 Caso a licitante vencedora convocada não realize a assinatura do contrato/Ata no prazo estabelecido no item 13.1, será facultado à Administração, através do Pregoeiro, convocar os licitantes remanescentes, na ordem de classificação, observando-se o disposto nos §§ 2º e 4º do art. 90 da Lei nº 14.133/2021.



*MUNICÍPIO DE DIAMANTE DO SUL*  
*Estado do Paraná*

**16. AUTORIZAÇÃO**

Autorizamos o Departamento de Licitações e Contratos a tramitar processo licitatório com base nas informações e subsídios elencados neste termo de referência, assim como o Pregoeiro, designado em Portaria Municipal, a conduzir o procedimento licitatório na forma do art. 8º da Lei nº. 14.133/2021.

Fica, ainda, autorizada a aposição de assinatura digitalizada do Prefeito Municipal no Edital e seus Anexos.



*MUNICÍPIO DE DIAMANTE DO SUL*  
*Estado do Paraná*

**ANEXO II**  
**TABELA DE VALORES DE REFERÊNCIA**

**SEGUE EM ANEXO A ESSE EDITAL PLANILHA ORÇAMENTÁRIA E CRONOGRAMA  
FÍSICO FINANCEIRO DA OBRA.**



*MUNICÍPIO DE DIAMANTE DO SUL*  
*Estado do Paraná*

**Processo nº xxx/2024**

**Dispensa nº xxx/2024**

**ANEXO III**

RAZÃO SOCIAL:

CNPJ:

ENDEREÇO:

TELEFONE / FAX:

EMAIL:

Prezados Senhores,

Pelo presente, submetemos à apreciação de V. S<sup>a</sup> a nossa proposta relativa à presente Dispensa de Licitação, para o objeto abaixo discriminado:

**Objeto: Contratação de empresa para a execução de obra de Construção de Abastecedouro Comunitário Da Comunidade Serraria, do município de Diamante do Sul/Pr. Orçamento e cronogramas físicos financeiros emitidos pelo Departamento de Engenharia.**

**Valor para o Lote: R\$\_\_\_\_\_ (\_\_\_\_\_).**

Declaramos que estamos de pleno acordo com todas as condições estabelecidas no Edital e seus Anexos, bem como aceitamos todas as obrigações e responsabilidades especificadas no Memorial Descritivo e Projeto Básico/Executivo.

Declaramos que nos preços propostos estão incluídas todas as despesas que, direta ou indiretamente, fazem parte do presente objeto, tais como gastos da empresa com suporte técnico e administrativo, impostos, seguros, taxas, BDI, ou quaisquer outros que possam incidir sobre gastos da empresa, sem quaisquer acréscimos em virtude de expectativa inflacionária e deduzidos os descontos eventualmente concedidos.

Caso nossa proposta seja vencedora, DECLARAMOS executar os serviços pelo preço por nós apresentado. O prazo de execução é o determinado pelo Município a partir da Ordem de Serviço expedida pelo Município, conforme disposto no Cronograma Físico Financeiro.



*MUNICÍPIO DE DIAMANTE DO SUL*  
*Estado do Paraná*

A validade desta proposta é de \_\_ (\_\_\_\_) dias corridos, contados a partir da data de sua apresentação.

Utilizaremos equipes técnicas e administrativas que forem necessárias à perfeita execução dos serviços, comprometendo-nos desde já a substituir ou aumentar a qualidade do pessoal, desde que assim exija a Fiscalização da Prefeitura.

Da execução dos serviços observaremos rigorosamente as especificações das Normas Técnicas Brasileiras, ou similares, que permitam a obtenção de igual qualidade, desde já, a integral responsabilidade pela perfeita execução dos serviços em conformidade com os projetos e as especificações, normas e padrões desse Edital.

**É obrigatório anexar à Proposta a Planilha Orçamentária e Cronograma Físico Financeiro da obra.**

Atenciosamente,  
CIDADE- ESTADO, \_\_\_\_\_ de \_\_\_\_\_ de 2024.

\_\_\_\_\_  
REPRESENTANTE DA EMPRESA

CPF/ CNPJ:

CARIMBO DO CNPJ DA EMPRESA.





*MUNICÍPIO DE DIAMANTE DO SUL*  
*Estado do Paraná*

**Processo nº xxx/2024**

**Dispensa nº xxx/2024**

**ANEXO IV**

**DOCUMENTAÇÃO EXIGIDA PARA HABILITAÇÃO**

As exigências de habilitação a serem atendidas pelo fornecedor são aquelas discriminadas nos itens a seguir:

**1. Habilitação Jurídica:**

- 1.1. No caso de empresário individual, inscrição no Registro Público de Empresas Mercantis, a cargo da Junta Comercial da respectiva sede;
- 1.2. Em se tratando de Microempreendedor Individual – MEI: Certificado da Condição de Microempreendedor Individual - CCMEI, cuja aceitação ficará condicionada à verificação da autenticidade no sítio [www.portaldoempreendedor.gov.br](http://www.portaldoempreendedor.gov.br);
- 1.3. No caso de sociedade empresária ou empresa individual de responsabilidade limitada: ato constitutivo, estatuto ou contrato social em vigor, devidamente registrado na Junta Comercial da respectiva sede, acompanhado de documento comprobatório de seus administradores;
- 1.4. Inscrição no Registro Público de Empresas Mercantis onde opera, com averbação no Registro onde tem sede a matriz, no caso de ser a participante sucursal, filial ou agência;
- 1.5. No caso de sociedade simples: inscrição do ato constitutivo no Registro Civil das Pessoas Jurídicas do local de sua sede, acompanhada de prova da indicação dos seus administradores;
- 1.6. Decreto de autorização, em se tratando de sociedade empresária estrangeira em funcionamento no País;
- 1.7. No caso de sociedade cooperativa: ata de fundação e estatuto social em vigor, com a ata da assembleia que o aprovou, devidamente arquivado na Junta Comercial ou inscrito no Registro Civil das Pessoas Jurídicas da respectiva sede, bem como o registro de que trata o art. 107 da Lei nº 5.764, de 1971.



*MUNICÍPIO DE DIAMANTE DO SUL*  
*Estado do Paraná*

1.8. Os documentos acima deverão estar acompanhados de todas as alterações ou da consolidação respectiva.

**2. Habilitação Fiscal, Social e Trabalhista:**

2.1. Prova de inscrição no Cadastro Nacional da Pessoa Jurídica (CNPJ);

2.2. Prova de inscrição no cadastro de contribuintes estadual e/ou municipal, se houver, relativo à sede da licitante, pertinente ao seu ramo de atividade e compatível com o objeto contratual.

2.3. Prova de regularidade perante a Fazenda Pública Federal, Estadual (ou distrital) e Municipal da sede da licitante.

2.4. Prova de regularidade relativa à Seguridade Social e ao FGTS, que demonstre o cumprimento dos encargos sociais instituídos por lei;

2.5. Prova de regularidade perante a Justiça do Trabalho.

**3. Habilitação Econômico-Financeira:**

3.1. Certidão negativa de feitos sobre falência expedida pelo distribuidor da sede do licitante;

3.1.1. Na hipótese em que a certidão para recuperação judicial ou extrajudicial for positiva, deve o licitante apresentar comprovante da homologação/deferimento, pelo juízo competente, do plano de recuperação em vigor.

3.1.2. As empresas criadas no exercício financeiro da licitação deverão atender a todas as exigências da habilitação e ficarão autorizadas a substituir os demonstrativos contábeis pelo balanço de abertura.

3.2. Quando permitida a participação de empresas estrangeiras que não funcionem no País, as exigências de habilitação serão atendidas mediante documentos equivalentes, inicialmente apresentados em tradução livre.

3.2.1. Na hipótese de o licitante vencedor ser empresa estrangeira que não funcione no País, para fins de assinatura do contrato ou da ata de registro de preços, os documentos exigidos para a habilitação serão traduzidos por tradutor juramentado no País e apostilados nos termos do disposto no Decreto nº 8.660, de 29 de janeiro de 2016, ou de outro que venha a substituí-lo, ou consularizados pelos respectivos consulados ou embaixadas.

3.3. Quando permitida a participação de consórcio de empresas, a habilitação técnica, quando exigida, será feita por meio do somatório dos quantitativos de cada consorciado e, para efeito



*MUNICÍPIO DE DIAMANTE DO SUL*  
*Estado do Paraná*

de habilitação econômico-financeira, quando exigida, será observado o somatório dos valores de cada consorciado.

3.3.1. Se o consórcio não for formado integralmente por microempresas ou empresas de pequeno porte e o termo de referência exigir requisitos de habilitação econômico-financeira, haverá um acréscimo de 10% (dez por cento) para o consórcio em relação ao valor exigido para os licitantes individuais.

3.4. No caso de necessidade de prova de autenticidade de cópia de documento público ou particular poderá ser feita diretamente na sede da Câmara Municipal, por Agente de Contratação ou membro de sua Equipe de Apoio, nomeados por Portaria, mediante apresentação do original ou cópia autenticada em cartório ou por declaração em conformidade com o art. 12, inciso IV, da Lei Federal nº 14.133/2021.

**4. Documentos para Qualificação TÉCNICA:**

Registro de Pessoa Jurídica junto ao CREA - Conselho Regional de Engenharia e Agronomia ou CAU - Conselho Regional de Arquitetura e Urbanismo, juntamente com a certidão de quitação de débitos. Em consonância com a Resolução n.º 265, de 15 de dezembro de 1979, do CONFEA, os licitantes sediados em outros Estados, deverão apresentar, obrigatoriamente visto junto ao CREA ou CAU do Estado do Paraná, por força do disposto na Lei n.º 5.194 de 24 de dezembro de 1966;

Comprovação do licitante de possuir em seu corpo técnico, na data prevista para a entrega da proposta, profissional de nível superior com Registro junto ao CREA ou CAU que será responsável técnico pela obra. A comprovação se dará obrigatoriamente pela apresentação de todos os documentos abaixo relacionados: Certidão de inscrição e quitação do Conselho do profissional (CREA ou CAU);

Certidão de Acervo Técnico (CAT), emitida pelo CREA ou CAU, indicando que o responsável técnico designado, tenham executado obra compatível com o objeto deste certame.

Comprovação de vínculo profissional - Que se fará por meio de registro em carteira e ficha de registro ou contrato de prestação de serviços, entre o responsável técnico pela execução dos serviços e a proponente. Para dirigente ou sócio de empresa, tal comprovação poderá ser feita por meio da cópia da ata da assembleia de sua investidura no cargo ou contrato social;



*MUNICÍPIO DE DIAMANTE DO SUL*  
*Estado do Paraná*

**Processo nº xxx/2024**

**Dispensa nº xxx/2024**

**AVISO DE DISPENSA DE LICITAÇÃO nº xxx/2024**

**ANEXO V**

**DECLARAÇÕES**

\_\_\_\_\_, inscrito no CNPJ sob o n.º \_\_\_\_\_, por intermédio de seu representante legal o (a) Sr. (a) \_\_\_\_\_, portador (a) da Carteira de Identidade n.º \_\_\_\_\_ e do CPF n.º \_\_\_\_\_, DECLARA, para os devidos fins e sob as penas da lei:

- Atender aos requisitos de habilitação e que são verídicas todas as informações prestadas, na forma da lei;
- Que inexistem fatos impeditivos para a minha habilitação no certame e que estou ciente da obrigatoriedade de declarar ocorrências posteriores;
- Que estou ciente e concordo com as condições contidas neste AVISO DE DISPENSA DE LICITAÇÃO e seus anexos;
- Que cumpro as exigências de reserva de cargos para pessoa com deficiência e para reabilitado da Previdência Social, de que trata o art. 93 da Lei nº 8.213/91 e em outras normas específicas (se for o caso).
- Que não emprego menor de 18 anos em trabalho noturno, perigoso ou insalubre e não emprego menor de 16 anos, salvo menor, a partir de 14 anos, na condição de aprendiz, nos termos do artigo 7º, XXXIII, da Constituição;
- Que a proposta compreende a integralidade dos custos para atendimento dos direitos trabalhistas assegurados na Constituição Federal, nas leis trabalhistas, nas normas infralegais, nas convenções coletivas de trabalho e nos termos de ajustamento de conduta vigentes na data de entrega das propostas, sob pena de desclassificação;
- Que nos valores propostos estão inclusos todos os custos operacionais, encargos previdenciários, trabalhistas, tributários, comerciais e quaisquer outros que incidam direta ou indiretamente na execução do objeto;
- Que os preços ofertados, tanto na proposta inicial, quanto na etapa de lances, são de minha exclusiva responsabilidade, não sendo permitido pleitear qualquer alteração, sob alegação de erro, omissão ou qualquer outro pretexto;



*MUNICÍPIO DE DIAMANTE DO SUL*  
*Estado do Paraná*

- Que em caso de divergências, omissões ou eventuais erros de transcrições entre as informações apresentadas nas declarações e/ou propostas, e as constantes no Termo de Referência e no AVISO DE DISPENSA DE LICITAÇÃO, para todos os fins prevalece o estipulado por este último, ao qual declaro plena ciência e tácita concordância com todas as condições nele estabelecidas.

\_\_\_\_\_, \_\_\_\_/\_\_\_\_/\_\_\_\_

Local Data

\_\_\_\_\_

Representante Legal



*MUNICÍPIO DE DIAMANTE DO SUL*  
*Estado do Paraná*

**Processo nº xx/2024**

**Dispensa nº xx/2024**

**ANEXO VI**

**DECLARAÇÃO DE ENQUADRAMENTO**

\_\_\_\_\_, inscrito no CNPJ sob o n.º  
\_\_\_\_\_, por intermédio de seu representante legal o (a) Sr. (a)  
\_\_\_\_\_, portador (a) da Carteira de Identidade n.º  
\_\_\_\_\_ e do CPF n.º \_\_\_\_\_, DECLARA, para os devidos fins e sob as penas da  
lei:

- Cumprir os requisitos estabelecidos no artigo 3º da Lei Complementar nº 123, de 2006, estando apto a usufruir do tratamento favorecido estabelecido em seus arts. 42 a 49, observado o disposto nos §§ 1º ao 3º do art. 4º, da Lei n.º 14.133, de 2021.;
- Ter ciência de que a obtenção de benefícios da Lei Complementar 123, de 2006, fica limitada às microempresas e às empresas de pequeno porte que, no ano-calendário de realização da licitação, ainda não tenham celebrado contratos com a Administração Pública cujos valores somados extrapolem a receita bruta máxima admitida para fins de enquadramento como empresa de pequeno porte e que nas contratações com prazo de vigência superior a 1 (um) ano, será considerado o valor anual do contrato na aplicação dos limites previstos nos §§ 1º e 2º do art. 4 da Lei 14133/2021;

\_\_\_\_\_, \_\_\_\_/\_\_\_\_/\_\_\_\_

Local Data

\_\_\_\_\_

Representante Legal



*MUNICÍPIO DE DIAMANTE DO SUL*  
*Estado do Paraná*

**Processo nº xx/2024**

**Dispensa nº xx/2024**

**ANEXO VII**

**DECLARAÇÃO**

\_\_\_\_\_, inscrito no CNPJ sob o n.º  
\_\_\_\_\_, por intermédio de seu representante legal o (a) Sr. (a)  
\_\_\_\_\_, portador (a) da Carteira de Identidade n.º  
\_\_\_\_\_ e do CPF n.º \_\_\_\_\_, DECLARA, para os devidos fins e sob as penas da  
lei:

- Como licitante organizado em cooperativa que cumpro os requisitos estabelecidos no artigo 16 da Lei nº 14.133, de 2021;(ELABORAR DECLARAÇÃO A PARTE)

\_\_\_\_\_, \_\_\_\_/\_\_\_\_/\_\_\_\_

Local Data

\_\_\_\_\_  
Representante Legal



*MUNICÍPIO DE DIAMANTE DO SUL*  
*Estado do Paraná*

**ANEXO VIII**

**MINUTA DE CONTRATO N.º.../2024**

**DISPENSA N.º /2024**

**PROCESSO N.º /2024**

**CONTRATANTE: PREFEITURA MUNICIPAL DE DIAMANTE DO SUL/PR**, com sede administrativa localizada na AV. Getúlio Vargas, s/n, bairro Centro, CEP nº 85.408-000, na cidade de DIAMANTE DO SUL/PR, inscrita no CNPJ sob n.º 95.595.120/0001-59, neste ato representado pelo Excelentíssimo Presidente, **Sr. Darci Tirelli**, portador do CPF n.º xxxxxxxxxxxxxx.

**CONTRATADA:** ..., com sede na rua ....., nº ....., bairro ....., na cidade de ....., CEP nº ....., inscrita no CNPJ sob o nº ....., neste ato representada pelo Sr. ....., portador do CPF nº ..... e Cédula de Identidade nº .....

**CONTRATO:** Entre as partes retro nomeadas e qualificadas, fica ajustado o presente termo de contrato, regido pela Lei Federal n.º 14.133, de 1º de abril de 2021 e demais legislações aplicáveis, nos termos das seguintes cláusulas e condições.

**OBSERVAÇÃO:**

**a) caso o licitante vencedor tenha apresentado declaração de estar enquadrado como microempresa, empresa de pequeno porte ou microempreendedor individual para poder usufruir das prerrogativas concedidas pela Lei Federal 123/2006, como condição para assinatura do contrato, deverá apresentar a Certidão expedida pela Junta Comercial de seu domicílio, comprobatória de seu enquadramento.**

**CLÁUSULA PRIMEIRA – DO OBJETO**

**1.1 – CONTRATAÇÃO DE EMPRESA PARA PRESTAÇÃO DE SERVIÇO DE MANUTENÇÃO PREVENTIVA E CORRETIVA DE EQUIPAMENTOS ODONTOLÓGICOS, COM PEÇAS INCLUSAS, PARA ATENDER A SECRETARIA DE SAÚDE**, conforme descrição constante no Termo de Referência (Anexo I) do AVISO DE DISPENSA DE LICITAÇÃO e Anexo I deste contrato.

**CLÁUSULA SEGUNDA – VIGÊNCIA E PRORROGAÇÃO**

**2.1 – A vigência deste contrato será de .././.... à .././.... Podendo ser prorrogado, conforme previsto na Lei nº 14.133/2021, mediante a celebração de termo aditivo.**

**2.2 – A prorrogação de que trata este item é condicionada ao ateste, pela autoridade competente, de que as condições e os preços permanecem vantajosos para a Administração, permitida a negociação com o contratado.**

**CLÁUSULA TERCEIRA – DO VALOR**





*MUNICÍPIO DE DIAMANTE DO SUL*  
*Estado do Paraná*

3.1 – Fica estimado o valor global do presente contrato em **R\$ ... (...)**, seguindo-se os valores unitários do Anexo I.

3.2 – No valor acima estão incluídas todas as despesas ordinárias diretas e indiretas decorrentes da execução do objeto, inclusive tributos e/ou impostos, encargos sociais, trabalhistas, previdenciários, fiscais e comerciais incidentes, taxa de administração, frete, seguro e outros necessários ao cumprimento integral do objeto da contratação.

**CLÁUSULA QUARTA – DAS CONDIÇÕES DE PAGAMENTO**

4.1. Os pagamentos serão realizados em 3(três) parcelas em até 15 (QUINZE) dias uteis após cada entrega efetivamente realizada, mediante apresentação da Nota Fiscal, conforme Solicitação de Fornecimento, aceitação e atesto do responsável pelo recebimento do objeto, e posteriormente à liquidação.

4.2 – Para a execução do pagamento de que trata o item anterior a **CONTRATADA** deverá fazer constar na nota fiscal correspondente, emitida sem rasura e em letra bem legível o nome do **MUNICÍPIO DE DIAMANTE DO SUL/PR**, inscrita no CNPJ sob n.º 95.595.120/0001-59

4.3 A(s) nota(s) fiscal(is) correspondente(s) deverá(ão) ser entregue(s) pela **CONTRATADA** diretamente na sede da **PREFEITURA MUNICIPAL DE DIAMANTE DO SUL/PR**, para o gestor ou fiscal do contrato, que somente atestará (ão) a(s) entrega(s)do(s)objeto(s)e liberará(ão) a(s)referida(s) nota(s) fiscal(is) para pagamento quando cumpridas pela **CONTRATADA** todas as condições pactuadas.

4.4 Havendo erro na(s)nota(s) fiscal(is) ou circunstância(s) que impeça(m) a liquidação da despesa, aquela(s)será(ão) devolvida(s)à **CONTRATADA** pelo Município De Diamante Do Sul/Pr, o(s) pagamento(s) ficará(ão) pendente(s) até que aquele providencie as medidas saneadoras. Nesta hipótese, o prazo para pagamento iniciar-se-á após a regularização da situação ou reapresentação do documento fiscal, não acarretando qualquer ônus para o Município De Diamante Do Sul/Pr.

4.5 – Nos casos de eventuais atrasos de pagamento por parte do Município De Diamante Do Sul/Pr, desde que a **CONTRATADA** não tenha concorrido de alguma forma para tanto, fica convencionado que a taxa de atualização financeira devida pela Administração Pública Municipal, entre a data em que o pagamento é devido e a data do efetivo pagamento, será de 6% (seis por cento) ao ano, calculada *pro-rata die*.

**CLÁUSULA QUINTA – DO REAJUSTE DE PREÇOS, REPACTUAÇÃO E REEQUILÍBRIO**

5.1 – Os valores poderão ser reajustados, decorridos 12 (doze) meses da data do orçamento estimado, quando a **CONTRATADA** poderá, através de requerimento específico, antes da



*MUNICÍPIO DE DIAMANTE DO SUL*  
*Estado do Paraná*

assinatura do Termo Aditivo de prorrogação de vigência, solicitar a correção das bases contratuais.

5.1.1 – O pedido de reajuste será recebido e analisado pela Administração que, em sendo acolhido, autorizará a correção pelo índice IPCA.

5.2 – A repactuação, quando cabível, conforme conceitua o art. 6, LIX da Lei nº 14.133/2021 deverá ser precedida de solicitação da **CONTRATADA**, acompanhada de demonstração analítica da variação dos custos, por meio de apresentação da planilha de custos e formação de preços, ou do novo acordo, convenção ou sentença normativa que fundamenta a repactuação.

5.3 – O reequilíbrio de preço somente será concedido quanto comprovado o desequilíbrio econômico-financeiro nas situações de força maior, caso fortuito ou fato do príncipe ou em decorrência de fatos imprevisíveis ou previsíveis de consequências incalculáveis – observando que reajuste no preço dos insumos, folha de pagamento e demais despesas dentro dos índices padrões (inflação, previsão em convenção) não serão considerados para concessão de reequilíbrio.

5.3.1 – No pedido de reequilíbrio não serão considerados como comprovantes de fatos imprevisíveis ou previsíveis de consequências incalculáveis documentos tais como folha de pagamento e demais despesas dentro dos índices padrões (inflação, previsão em convenção).

**CLÁUSULA SEXTA – DA DOTAÇÃO ORÇAMENTÁRIA**

6.1 – Os recursos necessários ao atendimento das despesas correrão à conta da (s) seguinte (s) dotação (ões) orçamentária (s):

08 SECRETARIA DE OBRAS, URBANISMO E TRANSPORTES  
002 DEPARTAMENTO DE OBRAS E URBANISMO  
15.451.1501.1045 CONSTRUÇÃO E REFORMA DE OBRAS  
4.4.90.51.00.00 OBRAS E INSTALAÇÕES  
01950 E 00000 0000/01/07/00/00 Recursos Ordinários (Livres)  
01950 EA 00000 0000/01/07/00/00 Recursos Ordinários (Livres)

08 SECRETARIA DE OBRAS, URBANISMO E TRANSPORTES  
002 DEPARTAMENTO DE OBRAS E URBANISMO  
15.451.1501.1045 CONSTRUÇÃO E REFORMA DE OBRAS  
4.4.90.51.00.00 OBRAS E INSTALAÇÕES  
03160 E 01016 1016/12/99/00/00 Emendas Individuais Impositivas – transferência especial – (Inciso I do art. 169  
03160 EA 01016 1016/12/99/00/00 Emendas Individuais Impositivas – transferência especial – (Inciso I do art. 169

**CLÁUSULA SÉTIMA – DA FISCALIZAÇÃO**

7.1 – O município Diamante do Sul/PR, através do fiscal **xxxxxxxxxxxxx** exercerá a fiscalização do presente contrato, e registrará todas as ocorrências e as deficiências verificadas em relatório, cuja



*MUNICÍPIO DE DIAMANTE DO SUL*  
*Estado do Paraná*

cópia será encaminhada à **CONTRATADA**, objetivando a imediata correção das irregularidades apontadas.

7.2 - As exigências e a atuação da fiscalização pelo município Diamante do Sul/PR, em nada restringem a responsabilidade única, integral e exclusiva da **CONTRATADA**, no que concerne à execução do objeto deste contrato.

7.3 - Fica designada como gestor do respectivo contrato o secretário de xxxxxxxxxxxxxxxxxxxxxxx

**CLÁUSULA OITAVA - DA ENTREGA DO OBJETO**

8.1 - Obedecer às especificações constantes Termo de Referência (Anexo I) do AVISO DE DISPENSA DE LICITAÇÃO;

8.3- Responsabilizar-se pela execução dos serviços, ressaltando que todas as despesas de transporte e outras necessárias ao cumprimento de suas obrigações serão de responsabilidade da contratada;

8.4 - Realizar a execução dos serviços dentro do prazo estipulado;

8.5 - Responsabilizar-se pelos danos causados diretamente à Administração ou a terceiros na execução dos serviços.

8.6 - Manter com a Contratante relação sempre formal, por escrito, ressalvados os entendimentos verbais motivados pela urgência, que deverão ser de imediato, confirmados por escrito;

8.7 - Arcar com todos os ônus e encargos decorrentes da execução do objeto do contrato, compreendidas todas as despesas incidentes direta ou indiretamente no custo, inclusive os previdenciários e fiscais, tais como impostos ou taxas, custos de deslocamento necessários ao fornecimento dos bens objeto deste Termo.

**CLÁUSULA NONA - DAS OBRIGAÇÕES DO CONTRATANTE**

9.1 - O **CONTRATANTE** obriga-se a efetuar o pagamento estipulado nas cláusulas do presente instrumento após a apresentação, aceitação e atesto do (s) responsável (eis) pela conferência do objeto e emissão de nota fiscal por parte da **CONTRATADA** e desde que cumpridas as demais exigências e formalidades previstas em lei e neste contrato.

9.2 - O **CONTRATANTE** obriga-se a exigir o cumprimento de todas as obrigações assumidas pela **CONTRATADA**, de acordo com este Contrato e seus anexos.

9.3 - O **CONTRATANTE** obriga-se a receber o objeto no prazo, condições e em estrita conformidade com o Termo de Referência (Anexo I) do AVISO DE DISPENSA DE LICITAÇÃO.



*MUNICÍPIO DE DIAMANTE DO SUL*  
*Estado do Paraná*

9.4 – O **CONTRATANTE** obriga-se a notificar a **CONTRATADA**, por escrito, sobre vícios, defeitos ou incorreções verificadas no objeto fornecido, para que seja por ele substituído, reparado ou corrigido, no total ou em parte, às suas expensas.

9.5 – O **CONTRATANTE** obriga-se a acompanhar e fiscalizar a execução do contrato e o cumprimento das obrigações pela **CONTRATADA**.

9.6 – O **CONTRATANTE** obriga-se a aplicar à **CONTRATADA** as sanções previstas na lei e neste Contrato.

9.7 – O **CONTRATANTE** obriga-se a explicitamente emitir decisão sobre todas as solicitações e reclamações relacionadas à execução do presente Contrato, ressalvados os requerimentos manifestamente impertinentes, meramente protelatórios ou de nenhum interesse para a boa execução do ajuste.

9.8 – O **CONTRATANTE** obriga-se a, concluída a instrução do requerimento, decidir dentro do prazo de 30(trinta) dias sobre todas as solicitações e reclamações relacionadas à execução do presente Contrato, admitida a prorrogação motivada por igual período.

9.9 – O **CONTRATANTE** não responderá por quaisquer compromissos assumidos pela **CONTRATADA** com terceiros, ainda que vinculados à execução do Contrato, bem como por qualquer dano causado a terceiros em decorrência de ato da **CONTRATADA**, de seus funcionários, prepostos ou subordinados.

9.10 – O **CONTRATANTE** obriga-se a receber provisoriamente os produtos, disponibilizando local, data e horário.

9.11 – O **CONTRATANTE** obriga-se a verificar minuciosamente, no prazo fixado, a conformidade dos bens recebidos provisoriamente com as especificações constantes do AVISO DE DISPENSA DE LICITAÇÃO e da proposta, para fins de aceitação e recebimento definitivo.

**CLÁUSULA DÉCIMA – DAS OBRIGAÇÕES DA CONTRATADA**

10.1 – A **CONTRATADA** obriga-se a cumprir o objeto do presente contrato ao **CONTRATANTE**, conforme especificações do AVISO DE DISPENSA DE LICITAÇÃO, em consonância com a proposta de preços apresentada pela **CONTRATADA**, de acordo com o estipulado neste instrumento, e em estrita conformidade com as disposições do Termo de Referência (Anexo I) do AVISO DE DISPENSA DE LICITAÇÃO.

10.2 – A **CONTRATADA** obriga-se a manter, durante toda a execução do contrato, em compatibilidade com as obrigações por ele assumidas, todas as condições de habilitação e qualificação exigidas na licitação.



*MUNICÍPIO DE DIAMANTE DO SUL*  
*Estado do Paraná*

10.3 – A **CONTRATADA** responsabiliza-se pelo cumprimento de todas as despesas necessárias ao fiel cumprimento do presente contrato, inclusive encargos trabalhistas, previdenciárias, fiscais, comerciais e as demais previstas em legislação específica, cuja inadimplência não transfere a responsabilidade ao **CONTRATANTE** e não poderá onerar o objeto do Contrato.

10.4 – A **CONTRATADA** deverá arcar com as despesas de transporte e carga/descarga do objeto quando da entrega, diretamente nos locais a serem indicados pelo município de Diamante do Sul/PR.

10.5 – A **CONTRATADA** obriga-se a comunicar ao **CONTRATANTE**, no prazo máximo de **24 (vinte e quatro) horas** que antecede a data da entrega, os motivos que impossibilitem o cumprimento do prazo previsto, com a devida comprovação.

10.6 – A **CONTRATADA** deverá entregar ao setor responsável pela fiscalização do contrato, junto com a Nota Fiscal para fins de pagamento, os seguintes documentos: 1) prova de regularidade relativa à Seguridade Social; 2) certidão conjunta relativa aos tributos federais e à Dívida Ativa da União; 3) certidões que comprovem a regularidade perante a Fazenda Estadual ou Distrital do domicílio ou sede do contratado; 4) Certidão de Regularidade do FGTS – CRF; e 5) Certidão Negativa de Débitos Trabalhistas – CNDT;

10.7 – A **CONTRATADA** obriga-se a cumprir, durante todo o período de execução do contrato, a reserva de cargos prevista em lei para pessoa com deficiência, para reabilitado da Previdência Social ou para aprendiz, bem como as reservas de cargos previstas na legislação, conforme Art. 116, da Lei n.º 14.133/21 e com o Decreto Federal 11.430/23.

10.8 – A **CONTRATADA** obriga-se, a comprovar a reserva de cargos a que se refere a cláusula acima, no ato da assinatura do contrato, com a indicação dos empregados que preencheram as referidas vagas conforme art. 116, parágrafo único da Lei n.º 14.133/21.

10.9 – A **CONTRATADA** obriga-se a comunicar ao Fiscal do Contrato, no prazo de 24 (vinte e quatro) horas, qualquer ocorrência anormal ou acidente que se verifique no local da entrega do objeto contratual.

10.10 – A **CONTRATADA** obriga-se a paralisar, por determinação do **CONTRATANTE**, qualquer atividade que não esteja sendo executada de acordo com a boa técnica ou que coloque em risco a segurança de pessoas ou bens de terceiros.

10.11 – A **CONTRATADA** obriga-se a comprovar a reserva de cargos, no prazo fixado pelo fiscal do Contrato, com a indicação dos empregados que preencheram as referidas vagas, de acordo com o que dispõe o Art. 116, parágrafo único, da Lei n.º 14.133/21 e com o Decreto Federal 11.430/23.



*MUNICÍPIO DE DIAMANTE DO SUL*  
*Estado do Paraná*

10.12 – A **CONTRATADA** obriga-se a guardar sigilo sobre todas as informações obtidas em decorrência do cumprimento do Contrato.

10.13 – A **CONTRATADA** obriga-se a arcar com o ônus decorrente de eventual equívoco no dimensionamento dos quantitativos de sua proposta, inclusive quanto aos custos variáveis decorrentes de fatores futuros e incertos, devendo complementá-los, caso o previsto inicialmente em sua proposta não seja satisfatório para o atendimento do objeto da contratação, exceto quando ocorrer algum dos eventos arrolados no Art. 124, II, d, da Lei nº 14.133/21.

10.14 – A **CONTRATADA** obriga-se a cumprir, além dos postulados legais vigentes de âmbito federal, estadual ou municipal, as normas de segurança do **CONTRATANTE**.

10.15 – A **CONTRATADA** obriga-se a alocar os empregados necessários, com habilitação e conhecimento adequados, ao perfeito cumprimento das cláusulas deste Contrato, fornecendo os materiais, equipamentos, ferramentas e utensílios demandados, cuja quantidade, qualidade e tecnologia deverão atender às recomendações de boa técnica e a legislação de regência.

10.16 – A **CONTRATADA** obriga-se a orientar e treinar seus empregados sobre os deveres previstos na Lei nº 13.709, de 14 de agosto de 2018, adotando medidas eficazes para proteção de dados pessoais a que tenha acesso por força da execução deste contrato.

10.17 – A **CONTRATADA** obriga-se a submeter previamente, por escrito, ao **CONTRATANTE**, para análise e aprovação, quaisquer mudanças nos métodos executivos que fujam às especificações do memorial descritivo ou instrumento congênere.

10.18 – A **CONTRATADA** obriga-se a não permitir a utilização de qualquer trabalho do menor de dezesesseis anos, exceto na condição de aprendiz para os maiores de quatorze anos, nem permitir a utilização do trabalho do menor de dezoito anos em trabalho noturno, perigoso ou insalubre.

10.19 – A **CONTRATADA** obriga-se a entregar o objeto licitado conforme especificações do Termo (Anexo I) do AVISO DE DISPENSA DE LICITAÇÃO, e em consonância com a proposta de preços apresentada pela **CONTRATADA**, em embalagens apropriadas, contendo especificações do fabricante, lote, data de fabricação e data de validade.

10.20 – A **CONTRATADA** obriga-se a fornecer os produtos com prazo de validade de no mínimo 06 meses a contar da data do seu recebimento.

10.21 – A **CONTRATADA** obriga-se a substituir imediatamente, às suas expensas, no todo ou em parte, o objeto em que se verificar vício, adulteração ou incorreção.



*MUNICÍPIO DE DIAMANTE DO SUL*  
*Estado do Paraná*

10.22 – A **CONTRATADA** obriga-se a arcar com eventuais prejuízos causados ao município de Diamante do Sul/PR e/ou a terceiros, provocados por ineficiência ou irregularidades cometidas na entrega do objeto deste contrato.

10.23 – A **CONTRATADA** obriga-se a arcar com todas as despesas com transporte, impostos, sobretudo taxas, ou quaisquer outros acréscimos legais que correrão por conta exclusiva da **CONTRATADA**.

10.24 – A **CONTRATADA** obriga-se a emitir Nota Fiscal a cada entrega, conforme Solicitação de Fornecimento, constando os dados bancários da empresa, que deverá ser encaminhada ao município de Diamante do Sul/PR

10.25 – A **CONTRATADA** obriga-se a fornecer o objeto mediante Solicitação de Fornecimento da Unidade Requisitante, a qual poderá ser feita por e-mail, devendo de ela constar: a data, o valor unitário do produto, a quantidade pretendida, a marca homologada, o local para a entrega, o carimbo e a assinatura do responsável.

10.26 – A **CONTRATADA** obriga-se a cumprir todas as condições e prazos fixados no AVISO DE DISPENSA DE LICITAÇÃO ou outros que venham a ser fixados ao município de Diamante do Sul/PR, assim como favorecer e garantir a qualidade do objeto.

10.27 – A **CONTRATADA** obriga-se a garantir a substituição, troca ou reposição dos materiais porventura entregues com defeito, danificados, ou não compatíveis com as especificações. E na sua substituição a reposição deverá ser por outro com especificações técnicas iguais, ou superiores e com aprovação técnica.

10.28 – A **CONTRATADA** obriga-se a dirimir qualquer dúvida e prestar esclarecimentos acerca da execução do objeto, durante toda a sua vigência.

10.29 – A **CONTRATADA** obriga-se a assegurar e facilitar o acompanhamento e a fiscalização do objeto.

10.30 – A **CONTRATADA** obriga-se a observar, atender, respeitar, cumprir e fazer cumprir a legislação pátria vigente, especialmente a indicada no AVISO DE DISPENSA DE LICITAÇÃO, e suas cláusulas, preservando ao município de Diamante do Sul/PR de qualquer demanda ou reivindicação que seja de exclusiva responsabilidade da **CONTRATADA**.

10.31 – A **CONTRATADA** responsabiliza-se pela carga e descarga dos produtos.

**CLÁUSULA DÉCIMA PRIMEIRA – ALTERAÇÕES**



*MUNICÍPIO DE DIAMANTE DO SUL*  
*Estado do Paraná*

11.1 – Eventuais alterações contratuais reger-se-ão pela disciplina dos arts. 124 e seguintes da Lei nº 14.133, de 2021.

11.2 – A **CONTRATADA** é obrigada a aceitar, nas mesmas condições contratuais, os acréscimos ou supressões que se fizerem necessários, até o limite de 25% (vinte e cinco por cento) do valor inicial atualizado do contrato.

11.3 – Registros que não caracterizam alteração do contrato podem ser realizados por simples apostila, dispensada a celebração de termo aditivo, na forma do Art. 136 da Lei nº 14.133 de 2021.

**CLÁUSULA DÉCIMA SEGUNDA – DAS INFRAÇÕES ADMINISTRATIVAS E SANÇÕES**

12.1 – Comete infração administrativa o fornecedor que cometer quaisquer das infrações previstas no art. 155 da Lei nº 14.133/2021, quais sejam:

12.1.1 – dar causa à inexecução parcial do contrato;

12.1.2 – dar causa à inexecução parcial do contrato que cause grave dano à Administração, ao funcionamento dos serviços públicos ou ao interesse coletivo;

12.1.3 – dar causa à inexecução total do contrato;

12.1.4 – deixar de entregar a documentação exigida para o certame;

12.1.5 – não manter a proposta, salvo em decorrência de fato superveniente devidamente justificado;

12.1.6 – não celebrar o contrato ou não entregar a documentação exigida para a contratação, quando convocado dentro do prazo de validade de sua proposta;

12.1.7 – ensejar o retardamento da execução ou da entrega do objeto da licitação sem motivo justificado;

12.1.8 – apresentar declaração ou documentação falsa exigida para o certame ou prestar declaração falsa durante a dispensa eletrônica ou a execução do contrato;

12.1.9 – fraudar a dispensa eletrônica ou praticar ato fraudulento na execução do contrato;

12.1.10 – comportar-se de modo inidôneo ou cometer fraude de qualquer natureza;

12.1.11 – Considera-se comportamento inidôneo, entre outros, a declaração falsa quanto às condições de participação, quanto ao enquadramento como ME/EPP ou o conluio entre os fornecedores, em qualquer momento da dispensa, mesmo após o encerramento da fase de lances.

12.1.12 – praticar atos ilícitos com vistas a frustrar os objetivos do certame.





*MUNICÍPIO DE DIAMANTE DO SUL*  
*Estado do Paraná*

12.1.13 – praticar ato lesivo previsto no artigo 5º da Lei nº 12.846/2013.

**12.2** – O fornecedor que cometer qualquer das infrações discriminadas nos subitens anteriores ficará sujeito, sem prejuízo da responsabilidade civil e criminal, às seguintes sanções:

a) Advertência pela falta do subitem 12.1.1 deste Contrato, quando não se justificar a imposição de penalidade mais grave;

b) Multa de 10% (dez por cento) sobre o valor estimado do (s) item (s) prejudicado (s) pela conduta do fornecedor, por qualquer das infrações dos subitens 12.1.1 a 12.1.13;

c) Impedimento de licitar e contratar no âmbito da Administração Pública direta e indireta do ente federativo que tiver aplicado a sanção, pelo prazo máximo de 3 (três) anos, nos casos dos subitens 12.1.2 a 12.1.4 e subitens 12.1.6 a 12.1.7 deste Contrato, quando não se justificar a imposição de penalidade mais grave;

d) Declaração de inidoneidade para licitar ou contratar, que impedirá o responsável de licitar ou contratar no âmbito da Administração Pública direta e indireta de todos os entes federativos, pelo prazo mínimo de 3 (três) anos e máximo de 6 (seis) anos, nos casos dos subitens 12.1.8 a 12.1.12, bem como nos demais casos que justifiquem a imposição da penalidade mais grave;

**12.3** – A aplicação das sanções previstas não exclui, em hipótese alguma, a obrigação de reparação integral do dano causado à **CONTRATANTE**, conforme previsto no artigo 156, § 9º da Lei nº 14.133/2021.

**12.4** – Todas as sanções previstas poderão ser aplicadas cumulativamente com a multa, conforme dispõe o artigo 156, § 7º da Lei nº 14.133/21.

**12.5** – Se a multa aplicada e as indenizações cabíveis forem superiores ao valor do pagamento eventualmente devido pelo **CONTRATANTE** ao **CONTRATADO**, além da perda desse valor, a diferença será descontada da garantia prestada ou será cobrada judicialmente, conforme previsto no artigo 156, § 8º da Lei nº 14.133/2021, se for o caso.

**12.6** – A aplicação das sanções realizar-se-á em processo administrativo que assegure o contraditório e a ampla defesa ao Contratado, observando-se o procedimento previsto no caput e parágrafos do artigo 158 da Lei nº 14.133/2021, para as penalidades de impedimento de licitar e contratar e de declaração de inidoneidade para licitar ou contratar.

**12.7** – Na aplicação das sanções serão considerados:

a) a natureza e a gravidade da infração cometida;

b) as peculiaridades do caso concreto;



*MUNICÍPIO DE DIAMANTE DO SUL*  
*Estado do Paraná*

- c) as circunstâncias agravantes ou atenuantes;
- d) os danos que dela provierem para o **CONTRATANTE**;
- e) As sanções de impedimento de licitar e contratar e declaração de inidoneidade para licitar ou contratar são passíveis de reabilitação na forma do artigo 163 da Lei nº 14.133/2021.

**12.8** - A aplicação das penalidades acima descritas poderão ser aplicadas sem prejuízo de eventuais implicações penais nos termos do que prevê o capítulo II-B do Título XI do Código Penal.

**CLÁUSULA DÉCIMA TERCEIRA - DA RESCISÃO**

13.1 - O presente contrato poderá ser rescindido, bem como ser cancelada de pleno direito a nota de empenho que vier a ser emitida em decorrência deste contrato, a qualquer tempo e independente de notificação ou interpelações judiciais ou extrajudiciais, com base nos motivos previstos nos arts. 137 e 138 da Lei Federal n.º 14.133/21.

13.2 - Poderá ainda o presente contrato ser rescindido, desde que motivado o ato e assegurado à **CONTRATADA** o contraditório e a ampla defesa quando esta:

- a) venha a ser atingida por protesto de título, execução fiscal ou outros fatos que comprometam sua capacidade econômico-financeira;
- b) for envolvida em escândalo público e notório;
- c) quebrar o sigilo profissional;
- d) utilizar, em benefício próprio ou de terceiras informações não divulgadas ao público e às quais tenha acesso por força de suas atribuições e que contrariem as disposições estabelecidas ao município de Diamante do Sul/PR;
- e) na hipótese de ser anulada a adjudicação em função de qualquer dispositivo legal que a autorize.

13.3 - A nulidade do processo licitatório induz à do presente contrato, sem prejuízo do disposto no art. 149 da Lei Federal n.º 14.133/21.

**CLÁUSULA DÉCIMA QUARTA - DA SUBCONTRATAÇÃO**

**14.1** - Não será admitida a subcontratação do objeto deste Contrato.

**CLÁUSULA DÉCIMA QUINTA - GARANTIA DE EXECUÇÃO**

15.1 - Não haverá exigência da garantia da contratação dos arts. 96 e seguintes da Lei nº 14.133/21.

**CLÁUSULA DÉCIMA SEXTA - DOS CASOS OMISSOS**



*MUNICÍPIO DE DIAMANTE DO SUL*  
*Estado do Paraná*

**16.1** – Quaisquer controvérsias e omissões deste contrato serão regidas pela Lei Federal n.º 14.133 e subsidiariamente, segundo as disposições contidas na Lei n.º 8.078, de 1990 – Código de Defesa do Consumidor.

**CLÁUSULA DÉCIMA SÉTIMA – PUBLICAÇÃO**

17.1 – Incumbirá ao CONTRATANTE providenciar a publicação deste instrumento nos termos e condições previstas na Lei n.º 14.133/21.

**CLÁUSULA DÉCIMA OITAVA – DO FORO**

18.1 – Fica eleito o foro da comarca de Guaraniaçu/PR, com exclusão de qualquer outro, por mais privilegiado que seja, para solucionar quaisquer questões oriundas deste contrato.

E, por estarem assim justos e contratados, assinam o presente documento em 1 (uma) via, na presença de duas testemunhas abaixo assinadas, que a tudo presenciaram.

DIAMANTE DO SUL/PR, ... de ..... de 2024.

**Representante legal**

CONTRATADA

XXXXXXXXXXXXXXXXXXXX

**CONTRATANTE**

Testemunhas:

1) \_\_\_\_\_

CPF:

2) \_\_\_\_\_

CPF:

# **MEMORIAL DESCRITIVO**

PREFEITURA MUNICIPAL DE DIAMANTE DO SUL

**ABASTECEDOURO COMUNITÁRIO DA COMUNIDADE SERRARIA TONETI**

**FEVEREIRO DE 2024**

## **1. INTRODUÇÃO.**

O presente conjunto de especificações visa à determinação das características de materiais, serviços e acabamentos, para a execução de obra, fundação e estrutura de concreto armado para base elevada para caixa em polietileno de 15.000 litros, fundação e estrutura de concreto armado para plataforma de abastecimento, impermeabilização de estruturas enterradas, instalações hidráulicas na plataforma, e canos PVC de ligação entre mina e abastecedor, filtro e caixa de abastecedor.

Esta especificação de materiais e de serviços deverá ser seguida rigorosamente, tanto no aspecto da qualidade da execução dos serviços, quanto dos materiais a serem utilizados em obra.

A execução dos serviços que estiverem em desacordo com o previsto e não aprovados pela fiscalização ou com defeitos de execução deverão ser demolidos e reconstituídos por conta exclusiva da Contratada, não cabendo quaisquer ônus ao Contratante.

Os materiais que não estiverem de acordo com a especificação ou forem julgados como de má qualidade, serão removidos do canteiro de serviço e substituídos pelos especificados.

## **2. SERVIÇOS PRELIMINARES.**

Será feita a locação de obra através de gabaritos, verificada pela fiscalização.

## **3. FUNDAÇÕES E ESTRUTURA DE CONCRETO ARMADO APOIO DA CAIXA D'ÁGUA.**

As fundações deverão seguir as especificações exatas do projeto, compatível com orçamento, a montagem da estrutura como escavações estacas e armações devem ser fiscalizadas antes da concretagem, o concreto deve seguir as especificações do projeto ou orçamento com a presença do profissional de fiscalização responsável no local durante a concretagem.

#### **4. IMPERMEABILIZAÇÃO.**

As fundações devem ser impermeabilizadas com o produto que atenda as especificações da planilha, e verificada pela fiscalização.

#### **5. FUNDAÇÃO E ESTRUTURA DE CONCRETO ARMADO PLATAFORMA.**

As fundações deverão seguir as especificações exatas do projeto, compatível com orçamento, a montagem da estrutura como escavações estacas e armações devem ser fiscalizadas antes da concretagem, o concreto deve seguir as especificações do projeto ou orçamento com a presença do profissional de fiscalização responsável no local durante a concretagem.

#### **6. IMPERMEABILIZAÇÃO.**

As fundações devem ser impermeabilizadas com o produto que atenda as especificações da planilha, e verificada pela fiscalização.

#### **7. INSTALAÇÕES HIDRÁULICA PLATAFORMA.**

A grelha de ferro soldável, o cano de pvc com todas as conexões e ligadas ao filtro.

#### **8. INSTALAÇÕES HIDRÁULICAS DA REDE.**

A escavação mecânica será feita executada pela contratada, a ser realizada por retroescavadeira, vala com largura de 0,80 m e profundidade de média de 0,40m, para instalação dos canos que ligam a mina e o abastecedor.

#### **9. FILTRO CAIXA DE ABASTECIMENTO.**

O sumidouro ou filtro esta especificado em projeto, e devera ser fiscalizado todo o produto que será utilizado, a caixa de inspeção ou caixa de abastecimento será em alvenaria revestida de concreto com tampa metálica, a qual acolhera a mangueira que destinara a água do abastecedor para maquinário pulverizador. A mangueira deverá ser flexível preta de 50 mm de diâmetro.

## **10. SERVIÇOS FINAIS.**

Para a entrega e recebimento provisório, deverão ser retirados da área da obra, todos os entulhos e sobra de materiais, deixando o prédio completamente livre e desimpedido, com os propósitos do serviço totalmente efetuado, baseado na avaliação dos responsáveis, contratantes.

Diamante do Sul, 15 de fevereiro de 2023

Guido Luiz Barreto  
Engenheiro Agrícola  
CREA 24.208/D-PR

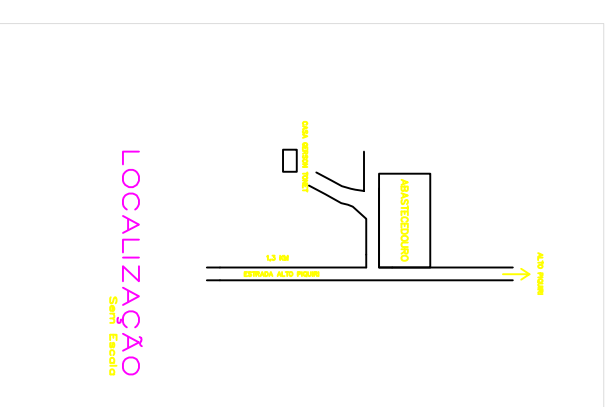
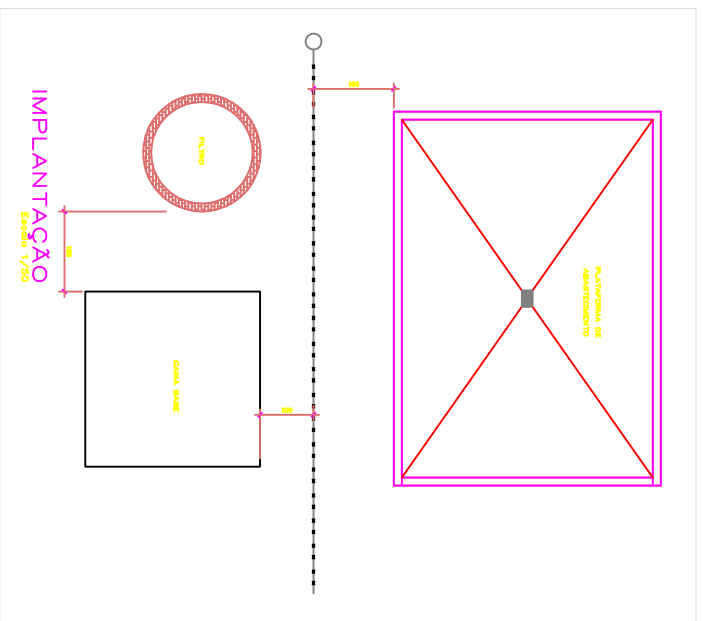
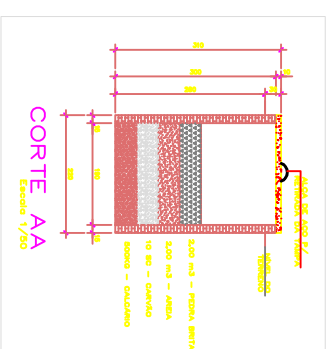
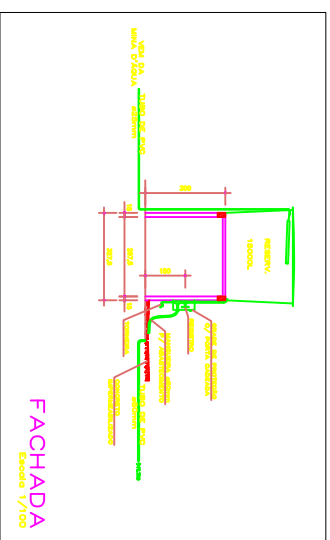
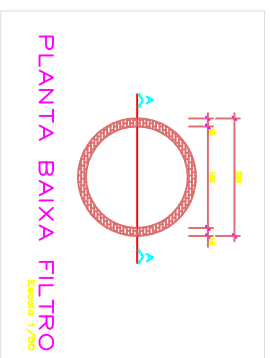
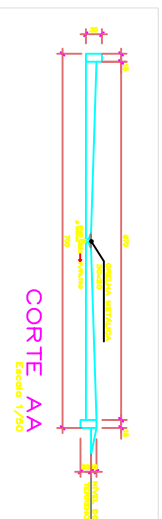
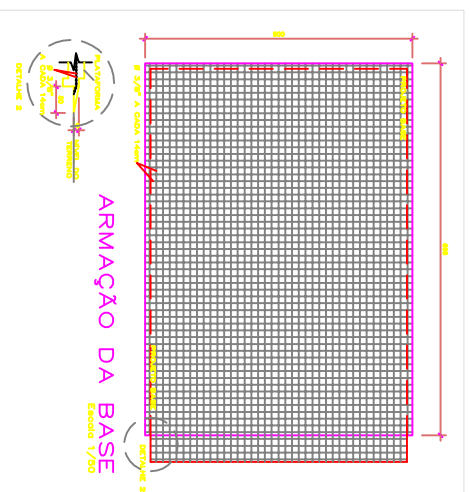
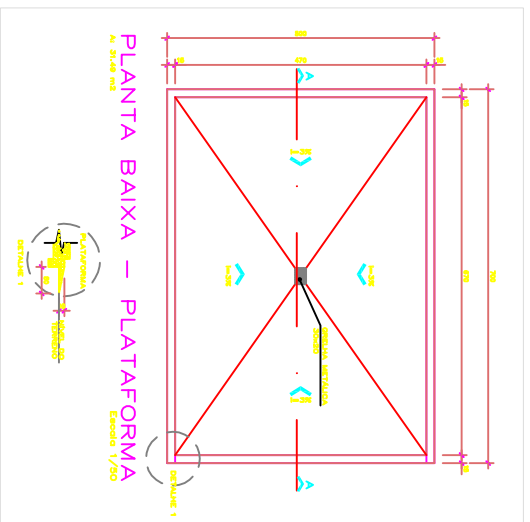

**PREFEITURA MUNICIPAL DE DIAMANTE DO SUL - PR**

**ABASTECEDOR COMUNITÁRIO**

PROJETO DE ABASTECIMENTO DE ÁGUA  
PLANTA BAIXA NA PLATAFORMA FILTRO BLOCO CONTÍNUO  
TUBULAÇÃO DE ABASTECIMENTO

CONDOMÍNIO DE ABASTECIMENTO DE ÁGUA  
ABASTECEDOR COMUNITÁRIO DE 100 LITROS

PROJETO

PROJETO

PROJETO

PROJETO

PROJETO

PROJETO

PROJETO



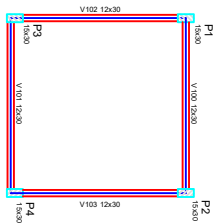

Forma do pavimento Baldrame  
escala 1:50

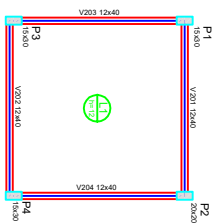

Forma do pavimento Laje  
escala 1:50

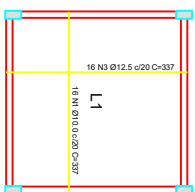

Armação positiva das  
lajes do pavimento Laje  
escala 1:50

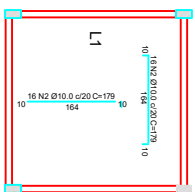

Armação negativa das  
lajes do pavimento Laje  
escala 1:50

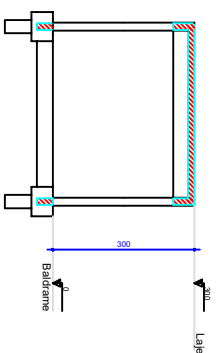

Corte A-A (projeto)  
escala 1:50

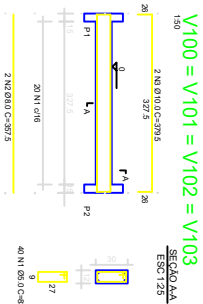

V100 = V101 = V102 = V103  
SEÇÃO AA  
ESC 1:25

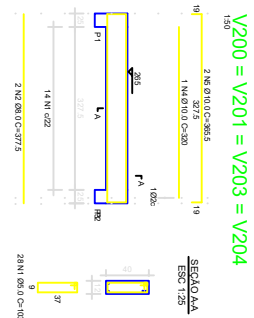

V200 = V201 = V203 = V204  
SEÇÃO AA  
ESC 1:25

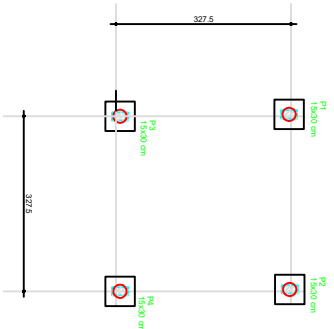

Planta de locação  
escala 1:50

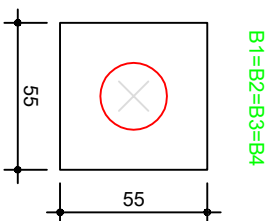

B1=B2=B3=B4  
escala 1:25

P1=P2=P3=P4

Laje - L2

ESC 1:20

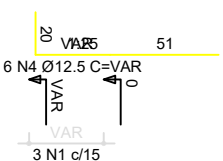
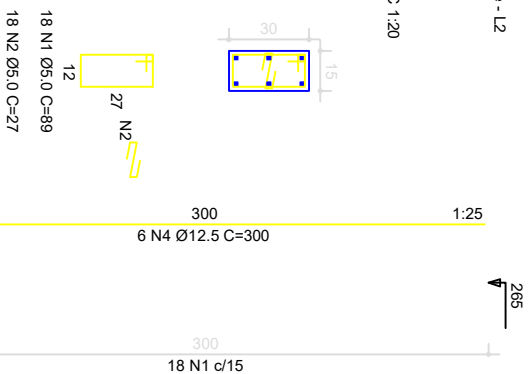

B1=B2=B3=B4  
1Ø25

Planta  
ESC 1:25

Corte  
ESC 1:25

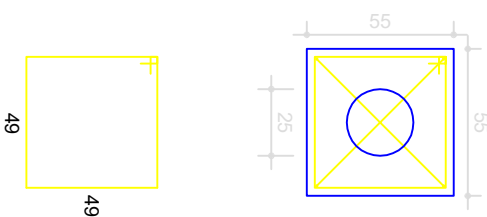

B1=B2=B3=B4  
1Ø25  
Planta  
ESC 1:25  
Corte  
ESC 1:25

PREFEITURA MUNICIPAL DE  
DIAMANTE DO SUL - PR

ADMINISTRADOR COMUNITÁRIO

QUANTIDADE DE BARRAS POR  
METER LINEAR

QUANTIDADE DE BARRAS POR  
METER LINEAR

COMANDO DE BARRAS POR  
METER LINEAR

COMANDO DE BARRAS POR  
METER LINEAR

COMANDO DE BARRAS POR  
METER LINEAR

COMANDO DE BARRAS POR  
METER LINEAR

COMANDO DE BARRAS POR  
METER LINEAR

COMANDO DE BARRAS POR  
METER LINEAR

COMANDO DE BARRAS POR  
METER LINEAR

COMANDO DE BARRAS POR  
METER LINEAR

COMANDO DE BARRAS POR  
METER LINEAR

Cronograma Físico Financeiro

PREFEITURA MUNICIPAL DE DIAMANTE DO SUL-PR DEPARTAMENTO DE ENGENHARIA															PRÓPRIO: ABASTECEDOR COMUNITÁRIO MUNICÍPIO: DIAMANTE DO SUL		DATA: 15/02/24
															PRAZO EXECUÇÃO 60 DIAS		
															BDI	29,79%	
ITEM	SERVIÇOS	ÍNDICE	30	% NO PERIODO	60	% NO PERIODO	90	% NO PERIODO	120	% NO PERIODO	150	% NO PERIODO	180	% NO PERIODO	VALOR SERVIÇO C/ BDI	VALOR PLANILHA S/ BDI	
01	SERVIÇOS PRELIMINARES	7,36%	4.929,53	100,00%											4.929,53	3.798,02	
02	SERVIÇOS EM TERRA	13,72%	9.188,04	100,00%											9.188,04	7.079,04	
03	FUNDAÇÕES E ESTRUTURA DE CONCRETO ARMADO-APOIO DA CAIXA	19,00%	12.717,77	100,00%											12.717,77	9.798,56	
04	IMPERMEABILIZAÇÃO	1,67%	1.119,08	100,00%											1.119,08	862,21	
05	FUNDAÇÕES E ESTRUTURA DE CONCRETO ARMADO-PLATAFORMA	18,25%	12.216,84	100,00%											12.216,84	9.412,61	
06	IMPERMEABILIZAÇÃO	4,57%			3.060,80	100,00%									3.060,80	2.358,23	
07	INSTALAÇÕES HIDRAULICAS PLATAFORMA	0,77%			512,74	100,00%									512,74	395,05	
08	FILTRO/CAIXA DE ABASTECIMENTO	10,14%			6.791,44	100,00%									6.791,44	5.232,55	
09	INSTALAÇÕES HIDRAULICAS E ELÉTRICAS-REDE	24,51%			16.409,42	100,00%									16.409,42	12.642,84	
10	jan/00	0,00%				100,00%											
10		0,00%															
11		0,00%															
12		0,00%															
13		0,00%															
14		0,00%															
15		0,00%															
16		0,00%															
17		0,00%															
18		0,00%															
19		0,00%															
20		0,00%															
VALOR DA PARCELA DETERMINADA COM BASE NO PREÇO MÁXIMO		100,00%	40.171,26	60,01%	26.774,41	39,99%		0,00%		0,00%		0,00%		0,00%	66.945,67	51.579,11	
VALOR DA PARCELA CONSIDERANDO O DESCONTO PROPOSTO			<b>40.171,26</b>	60,01%	<b>26.774,41</b>	39,99%		0,00%		0,00%		0,00%		0,00%	<b>66.945,67</b>		
TOTAL ACUMULADO COM O DESCONTO PROPOSTO			40.171,26	60,01%	66.945,67	100,00%	66.945,67	100,00%	66.945,67	100,00%	66.945,67	100,00%	66.945,67	100,00%			

Carimbo e Assinatura Responsável Técnico Empresa

Carimbo e Assinatura Responsável Verificação PRED

Carimbo e Assinatura Responsável Aprovação PRED

		PLANILHA DE SERVIÇOS SINTÉTICA COM DESONERAÇÃO				
		PREFEITURA MUNICIPAL DE DIAMANTE DO SUL/PR DEPARTAMENTO DE ENGENHARIA		ENDEREÇO: COMUNIDADE SERRARIA TONETI MUNICÍPIO: DIAMANTE DO SUL		
		PRÓPRIO: ABASTECEDOR COMUNITÁRIO		RESPONSÁVEL TÉCNICO:		
		TABELA DE REFERÊNCIA: SINAPI DEZ/2023				
		DATA: 15/02/2024				
ITEM	CODIGO DO SERVIÇO	DESCRIÇÃO DO SERVIÇO	UNIDADE DE MEDIDA	QUANTIDADE	CUSTO UNITÁRIO	CUSTO TOTAL (R\$)
1		<b>SERVIÇOS PRELIMINARES</b>				3798,02
	99063	LOCAÇÃO DE REDE DE ÁGUA OU ESGOTO. AF_10/2018	M	300,00	6,10	1830,00
	99059	LOCACAO CONVENCIONAL DE OBRA, UTILIZANDO GABARITO DE TÁBUAS CORRIDAS PONTALETADAS A CADA 2,00M - 2 UTILIZAÇÕES. AF_10/2018	M	29,63	66,42	1968,02
2		<b>SERVIÇOS EM TERRA</b>				7.079,04
	90099	ESCAVAÇÃO MECANIZADA DE VALA COM PROF. ATÉ 1,5 M (MÉDIA ENTRE MONTANTE E JUSANTE/UMA COMPOSIÇÃO POR TRECHO), COM RETROESCAVADEIRA (0,26 M3/88 HP), LARG. MENOR QUE 0,8 M, EM SOLO DE 1A CATEGORIA, EM LOCAIS COM ALTO NÍVEL DE INTERFERÊNCIA. AF_01/2015	M3	96,00	17,93	1721,28
	COTAÇÃO	MANGUEIRA DE PVC FLEXIVEL, PRETA, ESP. PAREDE MANGUEIRA= 2,50 MM, D = 1", PARA CONDUCAO DE AGUA	M	300,00	9,60	2880,00
	93378	REATERRO MECANIZADO DE VALA COM RETROESCAVADEIRA (CAPACIDADE DA CAÇAMBA DA RETRO: 0,26 M³ / POTÊNCIA: 88 HP), LARGURA ATÉ 0,8 M, PROFUNDIDADE ATÉ 1,5 M, COM SOLO (SEM SUBSTITUIÇÃO) DE 1ª CATEGORIA EM LOCAIS COM ALTO NÍVEL DE INTERFERÊNCIA. AF_04/2016	M3	96,00	25,81	2477,76
3		<b>FUNDAÇÕES E ESTRUTURA DE CONCRETO ARMADO-APOIO DA CAIXA D'ÁGUA</b>				9798,56
	101173	ESTACA BROCA DE CONCRETO, DIÂMETRO DE 20CM, ESCAVAÇÃO MANUAL COM TRADO CONCHA, COM ARMADURA DE ARRANQUE. AF_05/2020	M	24,00	65,05	1561,20
	96530	FABRICAÇÃO, MONTAGEM E DESMONTAGEM DE FÔRMA PARA VIGA BALDRAME, EM MADEIRA SERRADA, E=25 MM, 1 UTILIZAÇÃO. AF_06/2017	KG	7,84	209,09	1639,27
	92759	ARMAÇÃO DE PILAR OU VIGA DE ESTRUTURA CONVENCIONAL DE CONCRETO ARMADO UTILIZANDO AÇO CA-60 DE 5,0 MM - MONTAGEM. AF_06/2022	KG	71,24	14,60	1040,10
	92762	ARMAÇÃO DE PILAR OU VIGA DE ESTRUTURA CONVENCIONAL DE CONCRETO ARMADO UTILIZANDO AÇO CA-50 DE 10,0 MM - MONTAGEM. AF_06/2022	KG	88,52	10,58	936,54
	92761	ARMAÇÃO DE PILAR OU VIGA DE ESTRUTURA CONVENCIONAL DE CONCRETO ARMADO UTILIZANDO AÇO CA-50 DE 8,0 MM - MONTAGEM. AF_06/2022	KG	23,22	12,07	280,27
	92779	ARMAÇÃO DE PILAR OU VIGA DE ESTRUTURA CONVENCIONAL DE CONCRETO ARMADO UTILIZANDO AÇO CA-50 DE 12,5 MM - MONTAGEM. AF_06/2022	KG	142,67	8,80	1255,50

Carimbo e Assinatura  
Responsável Técnico:

Carimbos e Assinaturas  
Responsáveis pela Verificação e Aprovação:

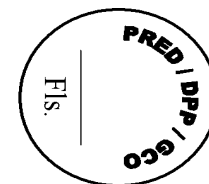

		PLANILHA DE SERVIÇOS SINTÉTICA COM DESONERAÇÃO				
		PREFEITURA MUNICIPAL DE DIAMANTE DO SUL/PR DEPARTAMENTO DE ENGENHARIA		ENDEREÇO: COMUNIDADE SERRARIA TONETI MUNICÍPIO: DIAMANTE DO SUL		
		PRÓPRIO: ABASTECEDOR COMUNITÁRIO		RESPONSÁVEL TÉCNICO:		
		TABELA DE REFERÊNCIA: SINAPI DEZ/2023				
		DATA: 15/02/2024				
ITEM	CODIGO DO SERVIÇO	DESCRIÇÃO DO SERVIÇO	UNIDADE DE MEDIDA	QUANTIDADE	CUSTO UNITÁRIO	CUSTO TOTAL (R\$)
	94964	CONCRETO FCK = 20MPA, TRAÇO 1:2,7:3 (CIMENTO/ AREIA MÉDIA/ BRITA 1) - PREPARO MECÂNICO COM BETONEIRA 400 L. AF_07/2016	M3	3,71	461,77	1713,17
	103670	LANÇAMENTO COM USO DE BALDES, ADENSAMENTO E ACABAMENTO DE CONCRETO EM ESTRUTURAS. AF_02/2022	M3	3,71	369,95	1372,51
<b>4</b>		<b>IMPERMEABILIZAÇÃO</b>				862,21
	98562	IMPERMEABILIZAÇÃO DE SUPERFÍCIE COM ARGAMASSA DE CIMENTO E AREIA, COM ADITIVO IMPERMEABILIZANTE, E = 1,5CM. AF_09/2023	M2	15,10	57,10	862,21
<b>5</b>		<b>FUNDAÇÕES E ESTRUTURA DE CONCRETO ARMADO-PLATAFORMA</b>				9412,61
	92446	MONTAGEM E DESMONTAGEM DE FÔRMA DE VIGA, ESCORAMENTO COM PONTALETE DE MADEIRA, PÉ-DIREITO SIMPLES, EM MADEIRA SERRADA, 1 UTILIZAÇÃO. AF_09/2020	M2	7,00	334,20	2339,40
	92762	ARMAÇÃO DE PILAR OU VIGA DE ESTRUTURA CONVENCIONAL DE CONCRETO ARMADO UTILIZANDO AÇO CA-50 DE 10,0 MM - MONTAGEM. AF_06/2022	KG	308,50	10,58	3263,93
	94964	CONCRETO FCK = 20MPA, TRAÇO 1:2,7:3 (CIMENTO/ AREIA MÉDIA/ BRITA 1) - PREPARO MECÂNICO COM BETONEIRA 400 L. AF_07/2016	M3	4,58	461,77	2114,91
	103670	LANÇAMENTO COM USO DE BALDES, ADENSAMENTO E ACABAMENTO DE CONCRETO EM ESTRUTURAS. AF_02/2022	M3	4,58	369,95	1694,37
<b>6</b>		<b>IMPERMEABILIZAÇÃO</b>				2358,23
	98562	IMPERMEABILIZAÇÃO DE SUPERFÍCIE COM ARGAMASSA DE CIMENTO E AREIA, COM ADITIVO IMPERMEABILIZANTE, E = 1,5CM. AF_09/2023	M2	41,30	57,10	2358,23

Carimbo e Assinatura  
Responsável Técnico:

Carimbos e Assinaturas  
Responsáveis pela Verificação e Aprovação:

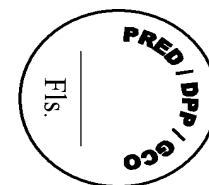

		PLANILHA DE SERVIÇOS SINTÉTICA COM DESONERAÇÃO				
		PREFEITURA MUNICIPAL DE DIAMANTE DO SUL/PR DEPARTAMENTO DE ENGENHARIA		ENDEREÇO: COMUNIDADE SERRARIA TONETI MUNICIPIO: DIAMANTE DO SUL		
		PRÓPRIO: ABASTECEDOR COMUNITÁRIO		RESPONSÁVEL TÉCNICO:		
		TABELA DE REFERÊNCIA: SINAPI DEZ/2023				
		DATA: 15/02/2024				
ITEM	CODIGO DO SERVIÇO	DESCRIÇÃO DO SERVIÇO	UNIDADE DE MEDIDA	QUANTIDADE	CUSTO UNITÁRIO	CUSTO TOTAL (R\$)
7		<b>INSTALAÇÕES HIDRAULICAS PLATAFORMA</b>				395,05
	11236	GRELHA FOFO SIMPLES COM REQUADRO, CARGA MAXIMA 1,5 T, 200 X 1000 MM, E= *15* MM	M	0,30	290,17	87,05
	89748	CURVA CURTA 90 GRAUS, PVC, SERIE NORMAL, ESGOTO PREDIAL, DN 100 MM, JUNTA ELÁSTICA, FORNECIDO E INSTALADO EM RAMAL DE DESCARGA OU RAMAL DE ESGOTO SANITÁRIO. AF_12/2014	UN	1,00	45,26	45,26
	89714	TUBO PVC, SERIE NORMAL, ESGOTO PREDIAL, DN 100 MM, FORNECIDO E INSTALADO EM RAMAL DE DESCARGA OU RAMAL DE ESGOTO SANITÁRIO. AF_12/2014	M	6,00	43,79	262,74
8		<b>FILTRO/CAIXA DE ABASTECIMENTO</b>				5232,55
	COT.	FILTRO EM EM MANILHA DE CONCRETO DE 1,00 M DE DIÂMETRO E 03 M DE PROFUNDIDADE, COM BOCAL ALVENARIA DE TIJOLO 06 FUROS ( 02 FIADAS COMPLETAS E 01 FIADA INTERCALADA PARA VENTILAÇÃO), COM TAMPA EM CONCRETO ARMADO DIAMETRO 1,38M E ESPESSURA 10CM, FILTRO COMPOSTA POR 0,314 M3 DE AREIA, 0,157 M3 DE BRITA 0, 0,157 M3 DE BRITA 01, 0,20 M3 DE CALCÁRIO E 0,40 M3 DE CARVÃO, INCLUSIVE ESCAVAÇÃO E REATERRO.	UN	1,00	3689,87	3689,87
	93415	GERADOR PORTÁTIL MONOFÁSICO, POTÊNCIA 5500 VA, MOTOR A GASOLINA, POTÊNCIA DO MOTOR 13 CV - CHP DIURNO. AF_03/2016	CHP	33,97	14,96	508,19
	97904	CAIXA ENTERRADA HIDRÁULICA RETANGULAR EM ALVENARIA COM TIJOLOS CERÂMICOS MACIÇOS, DIMENSÕES INTERNAS: 1X1X0,6 M PARA REDE DE ESGOTO. AF_12/2020	UD	1,00	1034,49	1034,49
9		<b>INSTALAÇÕES HIDRAULICAS E ELÉTRICAS-REDE</b>				12642,84
	94650	TUBO PVC SOLDAVEL DN 40 MM	M	70,00	25,77	1803,90
	89497	JOELHO 90 GRAUS PVC SOLDAVEL 40MM	UN	2,00	14,32	28,64
	89726	JOELHO 45 GRAUS PVC SOLDAVEL 40 MM	UN	1,00	12,30	12,30
	94651	TUBO PVC SOLDAVEL DN 50 MM	M	6,00	27,13	162,78

Carimbo e Assinatura  
Responsável Técnico:

Carimbos e Assinaturas  
Responsáveis pela Verificação e Aprovação:

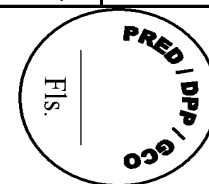

		PLANILHA DE SERVIÇOS SINTÉTICA COM DESONERAÇÃO				
		PREFEITURA MUNICIPAL DE DIAMANTE DO SUL/PR DEPARTAMENTO DE ENGENHARIA		ENDEREÇO: COMUNIDADE SERRARIA TONETI MUNICIPIO: DIAMANTE DO SUL		
		PRÓPRIO: ABASTECEDOR COMUNITÁRIO		RESPONSÁVEL TÉCNICO:		
		TABELA DE REFERÊNCIA: SINAPI DEZ/2023				
		DATA: 15/02/2024				
ITEM	CODIGO DO SERVIÇO	DESCRIÇÃO DO SERVIÇO	UNIDADE DE MEDIDA	QUANTIDADE	CUSTO UNITÁRIO	CUSTO TOTAL (R\$)
	89501	JOELHO 90 GRAUS PVC SOLDÁVEL 50MM	UN	2,00	15,86	31,72
	89627	TÊ DE REDUÇÃO, PVC, SOLDÁVEL, DN 50MM X 25MM, INSTALADO EM PRUMADA DE ÁGUA - FORNECIMENTO E INSTALAÇÃO. AF_12/2014	UN	1,00	21,35	21,35
	94648	TUBO PVC SOLDÁVEL DN 25 MM	M	1,00	12,42	12,42
	86916	TORNEIRA PLÁSTICA 3/4" PARA TANQUE - FORNECIMENTO E INSTALAÇÃO. AF_12/2013	UN	1,00	23,09	23,09
	94498	REGISTRO DE GAVETA BRUTO, LATÃO, ROSCÁVEL, 2"	UN	1,00	151,46	151,46
	89985	REGISTRO DE PRESSÃO BRUTO, LATÃO, ROSCÁVEL, 3/4", COM ACABAMENTO E CANOPLA CROMADOS. FORNECIDO E INSTALADO EM RAMAL DE ÁGUA. AF_12/2014	UN	1,00	92,95	92,95
	94703	ADAPTADOR COM FLANGE E ANEL DE VEDAÇÃO, PVC, SOLDÁVEL, DN 25 MM X 3/4 , INSTALADO EM RESERVAÇÃO DE ÁGUA DE EDIFICAÇÃO QUE POSSUA RESERVATÓRIO DE FIBRA/FIBROCIMENTO FORNECIMENTO E INSTALAÇÃO. AF_06/2016	UN	1,00	22,49	22,49
	94705	ADAPTADOR COM FLANGE E ANEL DE VEDAÇÃO, PVC, SOLDÁVEL, DN 40 MM X 1 1/4 , INSTALADO EM RESERVAÇÃO DE ÁGUA DE EDIFICAÇÃO QUE POSSUA RESERVATÓRIO DE FIBRA/FIBROCIMENTO FORNECIMENTO E INSTALAÇÃO. AF_06/2016	UN	1,00	37,54	37,54
	94706	ADAPTADOR COM FLANGE E ANEL DE VEDAÇÃO, PVC, SOLDÁVEL, DN 50 MM X 1 1/2 , INSTALADO EM RESERVAÇÃO DE ÁGUA DE EDIFICAÇÃO QUE POSSUA RESERVATÓRIO DE FIBRA/FIBROCIMENTO FORNECIMENTO E INSTALAÇÃO. AF_06/2016	UN	1,00	46,00	46,00
	COT.	CAIXA DE ÁGUA, POLIETILENO, COM TAMPA, CAP. 15 M <sup>3</sup>	UN	1,00	10086,40	10086,40
	COT.	MANGUEIRA PARA ABASTECER, FLEXÍVEL, D= 50 MM	m	6,00	18,30	109,80
						0

Carimbo e Assinatura  
Responsável Técnico:

Carimbos e Assinaturas  
Responsáveis pela Verificação e Aprovação:

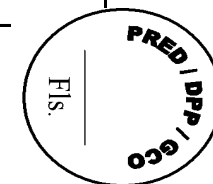

		PLANILHA DE SERVIÇOS SINTÉTICA COM DESONERAÇÃO				
		PREFEITURA MUNICIPAL DE DIAMANTE DO SUL/PR DEPARTAMENTO DE ENGENHARIA		ENDEREÇO: COMUNIDADE SERRARIA TONETI MUNICIPIO: DIAMANTE DO SUL		
		PRÓPRIO: ABASTECEDOR COMUNITÁRIO		RESPONSÁVEL TÉCNICO:		
		TABELA DE REFERÊNCIA: SINAPI DEZ/2023				
		DATA: 15/02/2024				
ITEM	CODIGO DO SERVIÇO	DESCRIÇÃO DO SERVIÇO	UNIDADE DE MEDIDA	QUANTIDADE	CUSTO UNITÁRIO	CUSTO TOTAL (R\$)
TOTAL SEM BDI=						51579,11
TOTAL COM BDI =						66945,67

Carimbo e Assinatura  
Responsável Técnico:

Carimbos e Assinaturas  
Responsáveis pela Verificação e Aprovação:

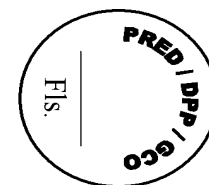



1. Responsável Técnico

**GUIDO LUIZ BARRETO**

Título profissional:

**ENGENHEIRO AGRICOLA**

Empresa Contratada: **LOPES & BARRETO LTDA**

RNP: **1703407547**

Carteira: **PR-24208/D**

Registro/Visto: **43198**

2. Dados do Contrato

Contratante: **MUNICIPIO DE DIAMANTE DO SUL**

AV. GETÚLIO VARGAS, S/N

CENTRO - DIAMANTE DO SUL/PR 85408-000

Contrato: (Sem número)

Celebrado em: 19/01/2024

Tipo de contratante: Pessoa Jurídica (Direito Público) brasileira

CNPJ: **95.595.120/0001-95**

3. Dados da Obra/Serviço

ESTRADA VILA UNIÃO, S/N°

ZONA RURAL - DIAMANTE DO SUL/PR 85408-000

Data de Início: 19/01/2024

Previsão de término: 31/12/2024

Coordenadas Geográficas: -25,044522 x -52,67324

Finalidade: Agrícola

Proprietário: MUNICIPIO DE DIAMANTE DO SUL

CNPJ: **95.595.120/0001-95**

4. Atividade Técnica

[Elaboração de orçamento, Estudo de viabilidade ambiental, Fiscalização de obra, Projeto] de *manejo e conservação do solo*

Quantidade

Unidade

1,00

UNID

Após a conclusão das atividades técnicas o profissional deverá proceder a baixa desta ART

5. Observações

ART referente a projeto de abastecedouro comunitário para pulverização rural.

7. Assinaturas

Documento assinado eletronicamente por GUIDO LUIZ BARRETO, registro Crea-PR PR-24208/D, na área restrita do profissional com uso de login e senha, na data 19/01/2024 e hora 14h41.

MUNICIPIO DE DIAMANTE DO SUL - CNPJ: 95.595.120/0001-95

8. Informações

- A ART é válida somente quando quitada, conforme informações no rodapé deste formulário ou conferência no site [www.crea-pr.org.br](http://www.crea-pr.org.br).

- A autenticidade deste documento pode ser verificada no site [www.crea-pr.org.br](http://www.crea-pr.org.br) ou [www.confrea.org.br](http://www.confrea.org.br)

- A guarda da via assinada da ART será de responsabilidade do profissional e do contratante com o objetivo de documentar o vínculo contratual.

Acesso nosso site [www.crea-pr.org.br](http://www.crea-pr.org.br)

Central de atendimento: 0800 041 0067



**CREA-PR**  
Conselho Regional de Engenharia  
e Agronomia do Paraná

Valor da ART: R\$ 99,64

Registrada em : 23/01/2024

Valor Pago: R\$ 99,64

