



*MUNICÍPIO DE DIAMANTE DO SUL*  
*Estado do Paraná*

**PREGÃO Nº: 30/2024 – Forma Eletrônica.**  
**PROCESSO ADMINISTRATIVO Nº: 1.125/2024.**

**OBJETO DA LICITAÇÃO:**

**CONTRATAÇÃO DE EMPRESA ESPECIALIZADA PARA PRESTAÇÃO DE SERVIÇOS E FORNECIMENTO DE MATERIAIS NECESSÁRIOS PARA RECUPERAÇÃO E PROTEÇÃO DE NASCENTES DE ÁGUA, NOS TERMOS DOS CONVENIOS ENTRE O MUNICIPIO DE DIAMANTE DO SUL E A ITAIPU.**

**VALOR TOTAL ESTIMADO DA LICITAÇÃO: R\$ 19.975,00 (Dezenove Mil e Novecentos e Setenta e Cinco Reais)**

**PORTAL DA LICITAÇÃO: Plataforma BLL Compras,  
<https://bllcompras.com/Home/Login>**

**DATA DA SESSÃO PÚBLICA**

**Recebimento das propostas até: até às 08:00 horas do dia 06 de janeiro de 2025.**

**Início da sessão de disputa de preços: às 08:30 horas do dia 06 de janeiro de 2025.**

**PREFERÊNCIA ME/EPP/EQUIPARADAS: licitação exclusiva para ME, EPP, equiparadas**

**CRITÉRIO DE JULGAMENTO: menor preço unitário**

**MODO DE DISPUTA: aberto**

**EDITAL E ANEXOS DISPONÍVEL EM: <https://www.diamantedosul.pr.gov.br>**

**ACOMPANHAMENTO PÚBLICO:**

A licitação poderá ser acompanhada via acesso público, selecionando a licitação desejada, acessível no seguinte endereço:  
<https://bllcompras.com/Process/ProcessSearchPublic?param1=1>

**CONTATO COM O DEPARTAMENTO DE LICITAÇÕES:**

**(45) 3230 1239**

**E-mail: [licitacao@diamantedosul.pr.gov.br](mailto:licitacao@diamantedosul.pr.gov.br)**



MUNICÍPIO DE DIAMANTE DO SUL  
Estado do Paraná

**EDITAL DE PREGÃO ELETRÔNICO**

**PREGÃO Nº: 30/2024 – Forma Eletrônica**  
**PROCESSO ADMINISTRATIVO Nº: 1.125/2024**

**1. PREÂMBULO**

1.1. O Município de Diamante do sul-PR, Pessoa Jurídica de Direito Público Interno, com sede Administrativa na AV. Getúlio Vargas, S/N– Centro, Diamante do Sul/PR, inscrito no CNPJ sob o nº 95.595.120/0001-59, torna público para conhecimento, dos interessados, que realizará licitação na modalidade **Pregão – Forma Eletrônica**, do tipo “menor preço por lote”, em conformidade com: a **Lei Federal nº 14.133** de 1º de abril de 2021, **Lei Complementar 123/2006** de 14 de dezembro de 2006 e suas alterações posteriores, demais legislações aplicáveis, e mediante as condições estabelecidas neste Edital e em seus Anexos.

**2. DAS DISPOSIÇÕES PRELIMINARES, OBJETO, PREÇO MÁXIMO**

2.1. A presente licitação tem por objeto a **CONTRATAÇÃO DE EMPRESA ESPECIALIZADA PARA PRESTAÇÃO DE SERVIÇOS E FORNECIMENTO DE MATERIAIS NECESSÁRIOS PARA RECUPERAÇÃO E PROTEÇÃO DE NASCENTES DE ÁGUA, NOS TERMOS DOS CONVENIOS ENTRE O MUNICIPIO DE DIAMANTE DO SUL E A ITAIPU**, observadas as características e demais condições definidas neste Edital e em seus Anexos.

2.2. Especificações das condições, quantitativos, conforme constante no Termo de Referência / Projeto Básico Anexo 1 e demais anexos do presente edital.

2.3. Em caso de discordância existente entre as especificações deste objeto descritas no portal [www.bll.org.br](http://www.bll.org.br) e as especificações constantes deste Edital, prevalecerão as constantes no Edital.

2.4. O preço máximo estimado da presente licitação está estimado em **R\$ 19.975,00 (Dezenove Mil e Novecentos e Setenta e Cinco Reais)**

2.5. CRITÉRIO DE JULGAMENTO: menor preço por unitário

2.6. MODO DE DISPUTA: (aberto).

2.7. A sessão pública será realizada via rede mundial de computadores (internet) através do Sistema de Pregão Eletrônico da Bolsa de Licitações e Leilões (BLL) no endereço eletrônico [bllcompras.com](http://bllcompras.com), a ser dirigido por pregoeiro nas dependências do Departamento de Licitações e Contratos, localizado no Paço Municipal, à Av. Getúlio Vargas, S/N, Centro, Diamante do Sul, Estado do Paraná.

2.8. Tendo a licitação a seguinte programação:

**Recebimento das propostas: até às 08:00 horas do dia 06 de janeiro de 2025.**

**Abertura das Propostas: as 08:30 do dia 06 de janeiro de 2025.**

**Início da sessão de disputa de preços: às 08:30 horas do dia 06 de janeiro de 2024**

**Referência de tempo: horário de Brasília – DF**



**MUNICÍPIO DE DIAMANTE DO SUL**  
*Estado do Paraná*

**2.9.** Qualquer pessoa não participante da licitação poderá acompanhar a sessão pública através do endereço eletrônico <https://bllcompras.com/Home/Login> clicando em Acesso Público e em seguida selecionando a licitação.

**2.10.** Os pregoeiros/agente de condução e equipe de apoio são os designados pela Portaria nº 822/2024.

**2.11.** Considerando as previsões legais a presente licitação, para cumprimento com a Lei Complementar 123/2006 e suas alterações, prevê a ampla participação de empresa de qualquer porte com prioridade de contratação de ME, EPP ou Equiparada, em conformidade com a previsão na Lei Complementar 123/2006 e suas alterações;

**2.12.** A documentação completa se encontra à disposição dos interessados no Departamento de Licitações, localizado no Paço Municipal, sito na Av. Getúlio Vargas,S/N, Centro, Diamante do Sul Paraná, em horário comercial, podendo também ser obtido diretamente no site <https://www.diamantedosul.pr.gov.br/transparencia>, selecionando a modalidade e licitação desejada, ou ainda no site [www.bll.org.br](http://www.bll.org.br). Maiores informações poderão ser obtidas junto ao setor de Licitações, ou pelo fone (45) 3230 1239 ou e-mail: [licitacao@diamantedosul.pr.gov.br](mailto:licitacao@diamantedosul.pr.gov.br).

**2.13.** Os atos e decisões da presente licitação serão publicados no **Diário Oficial Eletrônico do Município de Diamante do Sul**, acessível no sítio eletrônico do Município de Diamante do Sul no seguinte endereço: <https://publicacoesmunicipais.com.br/eatos/#diamantedosul> e disponibilizados também no portal da licitação.

**2.14.** As comunicações dirigidas por meio eletrônico ao representante do licitante suprem, para todos os efeitos, o dever de comunicação por parte do Município, ressalvada as hipóteses previstas nas quais a publicidade será efetuada através do Diário Oficial Eletrônico do Município de Diamante do Sul/PR.

### **3. DOCUMENTOS INTEGRANTES**

**3.1** – Integram o presente Edital, como partes indissociáveis, os seguintes anexos:

**ANEXO 01** – TERMO DE REFERÊNCIA DO OBJETO / Especificação;

**ANEXO 02** – ESTUDO TÉCNICO PRELIMINAR

**ANEXO 03** - MODELO DE PROPOSTA COMERCIAL PARA LICITANTE VENCEDOR

**ANEXO 04** – MODELO DE DECLARAÇÃO CONJUNTA

**ANEXO 05** – MODELO DE DECLARAÇÃO ME, EPP e EQUIPARADAS

**ANEXO 06** – MINUTA DO CONTRATO DE FORNECIMENTO.

### **4. DA IMPUGNAÇÃO AO ATO CONVOCATÓRIO OU ESCLARECIMENTO**

**4.1.** Qualquer pessoa é parte legítima para impugnar este Edital por irregularidade na aplicação da Lei nº 14.133, de 2021, devendo protocolar o pedido até 3 (três) dias úteis antes da data da abertura do certame.



*MUNICÍPIO DE DIAMANTE DO SUL*  
*Estado do Paraná*

**4.2.** A resposta à impugnação ou ao pedido de esclarecimento será divulgado em sítio eletrônico oficial no prazo de até 3 (três) dias úteis, limitado ao último dia útil anterior à data da abertura do certame.

**4.3.** A impugnação e o pedido de esclarecimento poderão ser realizados por forma eletrônica, pelos seguintes meios: diretamente na plataforma BLL em campo específico para inserção da impugnação: <https://bllcompras.com/> ou e-mail: [licitacao@diamantedosul.pr.gov.br](mailto:licitacao@diamantedosul.pr.gov.br);

**4.4.** As impugnações e pedidos de esclarecimentos não suspendem os prazos previstos no certame.

**4.4.1.** A concessão de efeito suspensivo à impugnação é medida excepcional e deverá ser motivada pelo agente de contratação, nos autos do processo de licitação.

**4.5.** Acolhida a impugnação, será definida e publicada nova data para a realização do certame.

## **5. DAS CONDIÇÕES PARA PARTICIPAÇÃO:**

**5.1.** Poderão participar deste Pregão os interessados que estiverem previamente credenciados no Sistema de Pregão Eletrônico da Bolsa de Licitações e Leilões (BLL) no endereço eletrônico < [bllcompras.com](http://bllcompras.com), utilizado no certame;

**5.2.** Remeter, no prazo estabelecido, exclusivamente via sistema, os documentos de habilitação e a proposta e, quando necessário, os documentos complementares;

**5.3.** Comunicar imediatamente ao provedor do sistema qualquer acontecimento que possa comprometer o sigilo ou a inviabilidade do uso da senha, para imediato bloqueio de acesso;

**5.4.** Utilizar a chave de identificação e a senha de acesso para participar do pregão na forma eletrônica; e

**5.4.1.** Solicitar o cancelamento da chave de identificação ou da senha de acesso por interesse próprio.

**5.5.** O licitante responsabiliza-se exclusiva e formalmente pelas transações efetuadas em seu nome, assume como firmes e verdadeiras suas propostas e seus lances, inclusive os atos praticados diretamente ou por seu representante, excluída a responsabilidade do provedor do sistema ou do órgão ou entidade promotora da licitação por eventuais danos decorrentes de uso indevido das credenciais de acesso, ainda que por terceiros.

**5.6.** É de responsabilidade do cadastrado conferir a exatidão dos seus dados cadastrais nos Sistemas relacionados no item anterior e mantê-los atualizados junto aos órgãos responsáveis pela informação, devendo proceder, imediatamente, à correção ou à alteração dos registros tão logo identifique incorreção ou aqueles se tornem desatualizados.

**5.7.** A não observância do disposto no item anterior poderá ensejar desclassificação no momento da habilitação ou em qualquer fase do processo de licitação.



**MUNICÍPIO DE DIAMANTE DO SUL**  
*Estado do Paraná*

**5.8.** Os itens para participação exclusiva de ME –Microempresas, EPP- Empresas de Pequeno Porte e Equiparadas, nos termos do art. 48 da Lei Complementar nº 123, de 14 de dezembro de 2006, serão indicados no termo de referência.

**5.8.1.** A obtenção do benefício a que se refere o item anterior fica limitada às ME, EPP e Equiparadas que, no ano-calendário de realização da licitação, ainda não tenham celebrado contratos com a Administração Pública cujos valores somados extrapolem a receita bruta máxima admitida para fins de enquadramento como EPP - Empresa de Pequeno Porte (Art. 4º §2º Lei 14.133/21).

**5.9.** Será concedido tratamento favorecido para as microempresas e empresas de pequeno porte, para as sociedades cooperativas mencionadas no artigo 16 da Lei nº 14.133, de 2021, para o agricultor familiar, o produtor rural pessoa física e para o microempreendedor individual - MEI, nos limites previstos da Lei Complementar nº 123, de 2006.

**5.10.** Não poderão disputar esta licitação:

**5.10.1.** Aquele que não atenda às condições deste Edital e seus anexos;

**5.10.2.** Autor do anteprojeto, do projeto básico ou do projeto executivo, pessoa física ou jurídica, quando a licitação versar sobre o fornecimento de bens a ele relacionados;

**5.10.3.** Empresa, isoladamente ou em consórcio, responsável pela elaboração do projeto básico ou do projeto executivo, ou empresa da qual o autor do projeto seja dirigente, gerente, controlador, acionista ou detentor de mais de 5% (cinco por cento) do capital com direito a voto, responsável técnico ou subcontratado, quando a licitação versar sobre fornecimento de bens a ela necessários;

**5.10.4.** Pessoa física ou jurídica que se encontre, ao tempo da licitação, impossibilitada de participar da licitação em decorrência de sanção que lhe foi imposta;

**5.10.5.** Aquele que mantenha vínculo de natureza técnica, comercial, econômica, financeira, trabalhista ou civil com dirigente do órgão ou entidade contratante ou com agente público que desempenhe função na licitação ou atue na fiscalização ou na gestão do contrato, ou que deles seja cônjuge, companheiro ou parente em linha reta, colateral ou por afinidade, até o terceiro grau;

**5.10.6.** Empresas controladoras, controladas ou coligadas, nos termos da Lei nº 6.404, de 15 de dezembro de 1976, concorrendo entre si;

**5.10.7.** Pessoa física ou jurídica que, nos 5 (cinco) anos anteriores à divulgação do edital, tenha sido condenada judicialmente, com trânsito em julgado, por exploração de trabalho infantil, por submissão de trabalhadores a condições análogas às de escravo ou por contratação de adolescentes nos casos vedados pela legislação trabalhista;

**5.10.8.** Agente público do órgão ou entidade licitante;



*MUNICÍPIO DE DIAMANTE DO SUL*  
*Estado do Paraná*

**5.10.9.** Organizações da Sociedade Civil de Interesse Público - OSCIP, atuando nessa condição;

**5.10.10.** Não poderá participar, direta ou indiretamente, da licitação ou da execução do contrato agente público do órgão ou entidade contratante, devendo ser observadas as situações que possam configurar conflito de interesses no exercício ou após o exercício do cargo ou emprego, nos termos da legislação que disciplina a matéria, conforme § 1º do art. 9º da Lei n.º 14.133, de 2021.

**5.11.** O impedimento de que trata o item 5.10.4 será também aplicado ao licitante que atue em substituição a outra pessoa, física ou jurídica, com o intuito de burlar a efetividade da sanção a ela aplicada, inclusive a sua controladora, controlada ou coligada, desde que devidamente comprovado o ilícito ou a utilização fraudulenta da personalidade jurídica do licitante.

**5.12.** A critério da Administração e exclusivamente a seu serviço, o autor dos projetos e a empresa a que se referem os itens 5.10.2 e 5.10.3 poderão participar no apoio das atividades de planejamento da contratação, de execução da licitação ou de gestão do contrato, desde que sob supervisão exclusiva de agentes públicos do órgão ou entidade.

**5.13.** Equiparam-se aos autores do projeto as empresas integrantes do mesmo grupo econômico.

**5.14.** O disposto nos itens 5.10.2 e 5.10.3 não impede a licitação ou a contratação de serviço que inclua como encargo da contratada a elaboração do projeto básico e do projeto executivo, nas contratações integradas, e do projeto executivo, nos demais regimes de execução.

**5.15.** Em licitações e contratações realizadas no âmbito de projetos e programas parcialmente financiados por agência oficial de cooperação estrangeira ou por organismo financeiro internacional com recursos do financiamento ou da contrapartida nacional, não poderá participar pessoa física ou jurídica que integre o rol de pessoas sancionadas por essas entidades ou que seja declarada inidônea nos termos da Lei nº 14.133/2021.

**5.16.** A vedação de que trata o item 5.10.8 estende-se a terceiro que auxilie a condução da contratação na qualidade de integrante de equipe de apoio, profissional especializado ou funcionário ou representante de empresa que preste assessoria técnica.

## **6. DA APRESENTAÇÃO DA PROPOSTA E DOS DOCUMENTOS DE HABILITAÇÃO**

**6.1.** Na presente licitação, a fase de habilitação sucederá as fases de apresentação de propostas e lances e de julgamento.

**6.2.** Os licitantes encaminharão, exclusivamente por meio do sistema eletrônico, a proposta com o preço ou o percentual de desconto, conforme o critério de julgamento adotado neste Edital, até a data e o horário estabelecidos no edital.



**MUNICÍPIO DE DIAMANTE DO SUL**  
*Estado do Paraná*

**6.3.** Antes da apresentação da proposta é essencial a leitura do edital e termo de referência para conhecimentos das condições estabelecidas.

**6.4.** No cadastramento da proposta inicial, o licitante declarará, em campo próprio do sistema, que:

**6.4.1.** Está ciente e concorda com as condições contidas no edital e seus anexos, bem como de que a proposta apresentada compreende a integralidade dos custos para atendimento dos direitos trabalhistas assegurados na Constituição Federal, nas leis trabalhistas, nas normas infralegais, nas convenções coletivas de trabalho e nos termos de ajustamento de condutas vigentes na data de sua entrega em definitivo e que cumpre plenamente os requisitos de habilitação definidos no instrumento convocatório;

**6.4.2.** Não emprega menor de 18 anos em trabalho noturno, perigoso ou insalubre e não emprega menor de 16 anos, salvo menor, a partir de 14 anos, na condição de aprendiz, nos termos do artigo 7º, XXXIII, da Constituição;

**6.4.3.** Não possui, em sua cadeia produtiva, empregados executando trabalho degradante ou forçado, observando o disposto nos incisos III e IV do art. 1º e no inciso III do art. 5º da Constituição Federal;

**6.4.4.** Cumpre as exigências de reserva de cargos para pessoa com deficiência e para reabilitado da Previdência Social, previstas em lei e em outras normas específicas.

**6.4.5. Caso o sistema não contemple tal campo, a licitante deve apresentar a Declaração Conjunta – Anexo 04, do edital que abrange aos subitens acima, a qual deve ser anexada juntamente com os documentos de habilitação, sob pena de inabilitação.**

**6.5.** O licitante organizado em cooperativa deverá declarar, ainda, em campo próprio do sistema eletrônico, que cumpre os requisitos estabelecidos no artigo 16 da Lei nº 14.133, de 2021.

**6.6.** O fornecedor enquadrado como microempresa, empresa de pequeno porte ou sociedade cooperativa deverá declarar, ainda, em campo próprio do sistema eletrônico, que cumpre os requisitos estabelecidos no artigo 3º da Lei Complementar nº 123, de 2006, estando apto a usufruir do tratamento favorecido estabelecido em seus arts. 42 a 49, observado o disposto nos §§ 1º ao 3º do art. 4º, da Lei n.º 14.133, de 2021.

**6.6.1.** No item exclusivo para participação de microempresas e empresas de pequeno porte, a assinalação do campo “não” impedirá o prosseguimento no certame, para aquele item;

**6.6.2.** Nos itens em que a participação não for exclusiva para microempresas e empresas de pequeno porte, a assinalação do campo “não” apenas produzirá o efeito de o licitante não ter direito ao tratamento favorecido previsto na Lei Complementar nº 123, de 2006, mesmo que microempresa, empresa de pequeno porte ou sociedade cooperativa.



**MUNICÍPIO DE DIAMANTE DO SUL**  
*Estado do Paraná*

**6.7.** A falsidade da declaração de que trata os itens 6.4 ou 6.6 sujeitará o licitante às sanções previstas na Lei nº 14.133, de 2021, e neste Edital.

**6.8.** Os licitantes poderão retirar ou substituir a proposta ou, na hipótese de a fase de habilitação anteceder as fases de apresentação de propostas e lances e de julgamento, os documentos de habilitação anteriormente inseridos no sistema, até a abertura da sessão pública.

**6.9.** Não haverá ordem de classificação na etapa de apresentação da proposta e dos documentos de habilitação pelo licitante, o que ocorrerá somente após os procedimentos de abertura da sessão pública e da fase de envio de lances.

**6.10.** Serão disponibilizados para acesso público os documentos que compõem a proposta dos licitantes convocados para apresentação de propostas, após a fase de envio de lances.

**6.11.** Desde que disponibilizada a funcionalidade no sistema, o licitante poderá parametrizar o seu valor final mínimo ou o seu percentual de desconto máximo quando do cadastramento da proposta e obedecerá às seguintes regras:

**6.11.1.** A aplicação do intervalo mínimo de diferença de valores ou de percentuais entre os lances, que incidirá tanto em relação aos lances intermediários quanto em relação ao lance que cobrir a melhor oferta; e

**6.11.2.** Os lances serão de envio automático pelo sistema, respeitado o valor final mínimo estabelecido e o intervalo de que trata o subitem acima.

**6.12.** O valor final mínimo ou o percentual de desconto final máximo parametrizado no sistema poderá ser alterado pelo fornecedor durante a fase de disputa, sendo vedado:

**6.12.1.** Valor superior a lance já registrado pelo fornecedor no sistema, quando adotado o critério de julgamento por menor preço; e

**6.12.2.** Percentual de desconto inferior ao lance já registrado pelo fornecedor no sistema, quando adotado o critério de julgamento por maior desconto.

**6.13.** O valor final mínimo ou o percentual de desconto final máximo parametrizado na forma do item 6.11 possuirá caráter sigiloso para os demais fornecedores e para o órgão ou entidade promotora da licitação, podendo ser disponibilizado estrita e permanentemente aos órgãos de controle externo e interno.

**6.14.** Caberá ao licitante interessado em participar da licitação acompanhar as operações no sistema eletrônico durante o processo licitatório e se responsabilizar pelo ônus decorrente da perda de negócios diante da inobservância de mensagens emitidas pela Administração ou de sua desconexão.

**6.15.** O licitante deverá comunicar imediatamente ao provedor do sistema qualquer acontecimento que possa comprometer o sigilo ou a segurança, para imediato bloqueio de acesso.





*MUNICÍPIO DE DIAMANTE DO SUL*  
*Estado do Paraná*

## **7. DO PREENCHIMENTO DA PROPOSTA**

**7.1.** O licitante deverá enviar sua proposta mediante o preenchimento, no sistema eletrônico, dos seguintes campos:

**7.1.1. Valor** unitário e total do item/lote, ou percentual de desconto, conforme o caso;

**7.1.2.** Marca/modelo/Fabricante;

**7.1.3.** Prazo de garantia;

**7.1.4.** Descrição do objeto proposto, atendendo as especificações e informações similares à especificação do lote/item no Termo de Referência;

**7.2.** Todas as especificações do objeto contidas na proposta vinculam o licitante.

**7.3.** Nos valores propostos deverão estar inclusos todos os custos operacionais (equipamentos a serem fornecidos, fretes, carga e descarga, seguros, montagem e instalação se necessários, entrega técnica se solicitado, treinamento de operacionalização se solicitado, todos as demais despesas para execução objeto) encargos previdenciários, trabalhistas, tributários, comerciais e quaisquer outros que incidam direta ou indiretamente na execução do objeto.

**7.4.** Os preços ofertados, tanto na proposta inicial, quanto na etapa de lances, serão de exclusiva responsabilidade do licitante, não lhe assistindo o direito de pleitear qualquer alteração, sob alegação de erro, omissão ou qualquer outro pretexto.

**7.5.** Se o regime tributário da empresa implicar o recolhimento de tributos em percentuais variáveis, a cotação adequada será a que corresponde à média dos efetivos recolhimentos da empresa nos últimos doze meses.

**7.6.** Independentemente do percentual de tributo inserido na planilha, no pagamento serão retidos na fonte os percentuais estabelecidos na legislação vigente.

**7.7.** A apresentação das propostas implica obrigatoriedade do cumprimento das disposições nelas contidas, em conformidade com o que dispõe o Termo de Referência, assumindo o proponente o compromisso de executar o objeto licitado nos seus termos, bem como de fornecer os materiais, equipamentos, ferramentas e utensílios necessários, em quantidades e qualidades adequadas à perfeita execução contratual, promovendo, quando requerido, sua substituição.

**7.7.1.** O prazo de validade da proposta não será inferior a 60 (sessenta) dias, a contar da data de sua apresentação

**7.7.2.** Os licitantes devem respeitar os preços máximos estabelecidos nas normas de regência de contratações públicas, quando participarem de licitações;



*MUNICÍPIO DE DIAMANTE DO SUL*  
*Estado do Paraná*

7.7.2. Caso o critério de julgamento seja o de maior desconto, o preço já decorrente da aplicação do desconto ofertado deverá respeitar os preços máximos previstos.

7.8. O descumprimento das regras supramencionadas pela Administração por parte das contratadas pode ensejar a responsabilização e, após o devido processo legal, gerar as seguintes consequências: assinatura de prazo para a adoção das medidas necessárias ao exato cumprimento da lei, nos termos do art. 71, inciso IX, da Constituição; ou condenação dos agentes públicos responsáveis e da empresa contratada ao pagamento dos prejuízos ao erário, caso verificada a ocorrência de superfaturamento por sobre preço na execução do contrato.

## **8. DA ABERTURA DA SESSÃO, CLASSIFICAÇÃO DAS PROPOSTAS E FORMULAÇÃO DE LANCES**

8.1. A abertura da presente licitação dar-se-á automaticamente em sessão pública, por meio de sistema eletrônico, na data, horário e local indicados neste Edital.

8.2. Os licitantes poderão retirar ou substituir a proposta ou os documentos de habilitação, quando for o caso, anteriormente inseridos no sistema, até a abertura da sessão pública.

8.2.1. Será desclassificada a proposta que identifique o licitante.

8.2.2. A desclassificação será sempre fundamentada e registrada no sistema, com acompanhamento em tempo real por todos os participantes.

8.2.3. A não desclassificação da proposta não impede o seu julgamento definitivo em sentido contrário, levado a efeito na fase de aceitação.

8.3. O sistema ordenará automaticamente as propostas classificadas, sendo que somente estas participarão da fase de lances.

8.4. O sistema disponibilizará campo próprio para troca de mensagens entre o Pregoeiro e os licitantes.

8.5. Iniciada a etapa competitiva, os licitantes deverão encaminhar lances exclusivamente por meio de sistema eletrônico, sendo imediatamente informados do seu recebimento e do valor consignado no registro.

8.6. O lance deverá ser ofertado **pelo valor total do lote;**

8.7. Os licitantes poderão oferecer lances sucessivos, observando o horário fixado para abertura da sessão e as regras estabelecidas no Edital.

8.8. O licitante somente poderá oferecer lance **de valor inferior ou percentual de desconto superior** ao último por ele ofertado e registrado pelo sistema.

8.9. O intervalo mínimo de diferença de valores ou percentuais entre os lances, que incidirá tanto em relação aos lances intermediários quanto em relação à proposta que cobrir a melhor oferta deverá ser de R\$0.01



*MUNICÍPIO DE DIAMANTE DO SUL*  
*Estado do Paraná*

**8.10.** O licitante poderá, uma única vez, excluir seu último lance ofertado, no intervalo de quinze segundos após o registro no sistema, na hipótese de lance inconsistente ou inexequível.

**8.11.** O procedimento seguirá de acordo com o modo de disputa adotado.

**8.12.** Caso seja adotado para o envio de lances no pregão eletrônico o modo de disputa **"aberto"**, os licitantes apresentarão lances públicos e sucessivos, com prorrogações:

**8.12.1.** A etapa de lances da sessão pública terá duração de dez minutos e, após isso, será prorrogada automaticamente pelo sistema quando houver lance ofertado nos últimos dois minutos do período de duração da sessão pública.

**8.12.2.** A prorrogação automática da etapa de lances, de que trata o subitem anterior, será de dois minutos e ocorrerá sucessivamente sempre que houver lances enviados nesse período de prorrogação, inclusive no caso de lances intermediários.

**8.12.3.** Não havendo novos lances na forma estabelecida nos itens anteriores, a sessão pública encerrar-se-á automaticamente, e o sistema ordenará e divulgará os lances conforme a ordem final de classificação.

**8.13.** Caso seja adotado para o envio de lances no pregão eletrônico o modo de disputa **"aberto e fechado"**, os licitantes apresentarão lances públicos e sucessivos, com lance final fechado:

**8.13.1.** A etapa de lances da sessão pública terá duração inicial de quinze minutos. Após esse prazo, o sistema encaminhará aviso de fechamento iminente dos lances, após o que transcorrerá o período de tempo de até dez minutos, aleatoriamente determinado, findo o qual será automaticamente encerrada a recepção de lances.

**8.13.2.** Encerrado o prazo previsto no subitem anterior, o sistema abrirá oportunidade para que o autor da oferta de valor mais baixo e os das ofertas com preços até 10% (dez por cento) superior àquela possam ofertar um lance final e fechado em até cinco minutos, o qual será sigiloso até o encerramento deste prazo.

**8.13.3.** No procedimento de que trata o subitem supra, o licitante poderá optar por manter o seu último lance da etapa aberta, ou por ofertar melhor lance.

**8.13.4.** Não havendo pelo menos três ofertas nas condições definidas neste item, poderão os autores dos melhores lances subsequentes, na ordem de classificação, até o máximo de três, oferecer um lance final e fechado em até cinco minutos, o qual será sigiloso até o encerramento deste prazo.

**8.13.5.** Após o término dos prazos estabelecidos nos itens anteriores, o sistema ordenará e divulgará os lances segundo a ordem crescente de valores.

**8.14.** Caso seja adotado para o envio de lances no pregão eletrônico o modo de disputa **"fechado e aberto"**, poderão participar da etapa aberta somente os licitantes que



**MUNICÍPIO DE DIAMANTE DO SUL**  
*Estado do Paraná*

apresentarem a proposta de menor preço/ maior percentual de desconto e os das propostas até 10% (dez por cento) superiores/inferiores àquela, em que os licitantes apresentarão lances públicos e sucessivos, até o encerramento da sessão e eventuais prorrogações:

**8.14.1.** Não havendo pelo menos 3 (três) propostas nas condições definidas no item 8.14, poderão os licitantes que apresentaram as três melhores propostas, consideradas as empatadas, oferecer novos lances sucessivos.

**8.14.2.** A etapa de lances da sessão pública terá duração de dez minutos e, após isso, será prorrogada automaticamente pelo sistema quando houver lance ofertado nos últimos dois minutos do período de duração da sessão pública.

**8.14.3.** A prorrogação automática da etapa de lances, de que trata o subitem anterior, será de dois minutos e ocorrerá sucessivamente sempre que houver lances enviados nesse período de prorrogação, inclusive no caso de lances intermediários.

**8.14.4.** Não havendo novos lances na forma estabelecida nos itens anteriores, a sessão pública encerrar-se-á automaticamente, e o sistema ordenará e divulgará os lances conforme a ordem final de classificação

**8.14.5.** Definida a melhor proposta, se a diferença em relação à proposta classificada em segundo lugar for de pelo menos 5% (cinco por cento), o pregoeiro, auxiliado pela equipe de apoio, poderá admitir o reinício da disputa aberta, para a definição das demais colocações.

**8.14.6.** Após o reinício previsto no subitem supra, os licitantes serão convocados para apresentar lances intermediários.

**8.15.** Após o término dos prazos estabelecidos nos subitens anteriores, o sistema ordenará e divulgará os lances segundo a ordem crescente de valores.

**8.16.** Não serão aceitos dois ou mais lances de mesmo valor, prevalecendo aquele que for recebido e registrado em primeiro lugar.

**8.17.** Durante o transcurso da sessão pública, os licitantes serão informados, em tempo real, do valor do menor lance registrado, vedada a identificação do licitante.

**8.18.** No caso de desconexão com o Pregoeiro, no decorrer da etapa competitiva do Pregão, o sistema eletrônico poderá permanecer acessível aos licitantes para a recepção dos lances.

**8.19.** Quando a desconexão do sistema eletrônico para o pregoeiro persistir por tempo superior a dez minutos, a sessão pública será suspensa e reiniciada somente após decorridas vinte e quatro horas da comunicação do fato pelo Pregoeiro aos participantes, no sítio eletrônico utilizado para divulgação.

**8.20.** Caso o licitante não apresente lances, concorrerá com o valor de sua proposta.

**8.22.** **Em relação a itens não exclusivos** para participação de microempresas e empresas de pequeno porte, uma vez encerrada a etapa de lances, será efetivada a verificação



**MUNICÍPIO DE DIAMANTE DO SUL**  
*Estado do Paraná*

automática. O sistema identificará em coluna própria as microempresas e empresas de pequeno porte participantes, procedendo à comparação com os valores da primeira colocada, se esta for empresa de maior porte, assim como das demais classificadas, para o fim de aplicar-se o disposto nos arts. 44 e 45 da Lei Complementar nº 123.

**8.22.1.** Nessas condições, as propostas de microempresas e empresas de pequeno porte que se encontrarem na faixa de até 5% (cinco por cento) acima da melhor proposta ou melhor lance serão consideradas empatadas com a primeira colocada.

**8.22.2.** A melhor classificada nos termos do subitem anterior terá o direito de encaminhar uma última oferta para desempate, obrigatoriamente em valor inferior ao da primeira colocada, no prazo de 5 (cinco) minutos controlados pelo sistema, contados após a comunicação automática do sistema para tanto.

**8.22.3.** Caso a microempresa ou a empresa de pequeno porte melhor classificada desista ou não se manifeste no prazo estabelecido, serão convocadas as demais licitantes microempresa e empresa de pequeno porte que se encontrem naquele intervalo de 5% (cinco por cento), na ordem de classificação, para o exercício do mesmo direito, no prazo estabelecido no subitem anterior.

**8.22.4.** No caso de equivalência dos valores apresentados pelas microempresas e empresas de pequeno porte que se encontrem nos intervalos estabelecidos nos subitens anteriores, será realizado sorteio entre elas para que se identifique aquela que primeiro poderá apresentar melhor oferta.

**8.23.** Só poderá haver empate entre propostas iguais (não seguidas de lances), ou entre lances finais da fase fechada do modo de disputa aberto e fechado.

**8.23.1.** Havendo eventual empate entre propostas ou lances, o critério de desempate será aquele previsto no art. 60 da Lei nº 14.133, de 2021, nesta ordem:

**8.23.1.1. Disputa** final, hipótese em que os licitantes empatados poderão apresentar nova proposta em ato contínuo à classificação;

**8.23.1.2.** Avaliação do desempenho contratual prévio dos licitantes, para a qual deverão preferencialmente ser utilizados registros cadastrais para efeito de atesto de cumprimento de obrigações previstos nesta Lei;

**8.23.1.3. Desenvolvimento** pelo licitante de ações de equidade entre homens e mulheres no ambiente de trabalho, conforme regulamento;

**8.23.1.4.** Desenvolvimento pelo licitante de programa de integridade, conforme orientações dos órgãos de controle.

**8.23.2.** Persistindo o empate, será assegurada preferência, sucessivamente, aos bens fornecidos ou prestados por:

**8.23.2.2.** Empresas brasileiras;



*MUNICÍPIO DE DIAMANTE DO SUL*  
*Estado do Paraná*

**8.23.2.3.** Empresas que invistam em pesquisa e no desenvolvimento de tecnologia no País;

**8.23.2.4.** Empresas que comprovem a prática de mitigação, nos termos da Lei nº 12.187, de 29 de dezembro de 2009.

**8.24.** O Pregoeiro verificará a ocorrência de uma mesma empresa vencer as cotas principal e reservada de um mesmo produto, conforme a classificação dos lotes, situação na qual o pregoeiro informará ao interessado que a contratação deverá ocorrer pelo menor preço, e solicitará que o mesmo ajuste o lance da cota com o maior preço para o valor da cota com menor preço, em funcionalidade específica do sistema.

**8.25.** Ao recusar-se a realizar o ajuste que trata o item 8.24 deste edital, a licitante será desclassificada de ambas as cotas.

**8.26.** Encerrada a etapa de envio de lances da sessão pública, na hipótese da proposta do primeiro colocado permanecer acima do preço máximo ou inferior ao desconto definido para a contratação, o pregoeiro deverá negociar condições mais vantajosas, após definido o resultado do julgamento.

**8.26.1.** A negociação poderá ser feita com os demais licitantes, segundo a ordem de classificação inicialmente estabelecida, quando o primeiro colocado, mesmo após a negociação, for desclassificado em razão de sua proposta permanecer acima do preço máximo definido pela Administração.

**8.26.2.** A negociação será realizada por meio do sistema, podendo ser acompanhada pelos demais licitantes.

**8.26.3.** O resultado da negociação será divulgado a todos os licitantes e anexado aos autos do processo licitatório.

**8.27.** O pregoeiro solicitará ao licitante mais bem classificado que, no prazo de 2 (duas) horas, prorrogável por igual período, envie a proposta adequada ao último lance ofertado após a negociação realizada, acompanhada, se for o caso, dos documentos complementares, quando necessários à confirmação daqueles exigidos neste Edital e já apresentados, **sob pena de desclassificação.**

**8.27.1.** Os documentos complementares, compreendem, conforme o caso: planilha de composição de custos, folders, cartilhas, panfletos, catálogos, ou seja, quaisquer documentos necessários a comprovação das características mínimas do produto/equipamento ofertado.

**8.27.2.** A proposta deverá ser preenchida, preferencialmente, de acordo com o modelo ANEXO 03, deste edital de licitação.

**8.27.3.** A licitante deve adequar redação do item em conformidade ao objeto licitado e ao critério de julgamento já estabelecido no edital.



**MUNICÍPIO DE DIAMANTE DO SUL**  
*Estado do Paraná*

**8.27.4.** Deverá constar na proposta a indicação de PREPOSTO, responsável pelo contato durante todo período de execução contratual, sendo, Nome, CPF, número de telefone direto e endereço de e-mail.

**8.27.5.** A prorrogação de que trata o item 8.27, poderá ocorrer nas seguintes situações:

**8.27.5.1.** por solicitação do(a) licitante, mediante justificativa aceita pelo(a) agente de contratação ou pela comissão de contratação, quando o substituir; ou

**8.27.5.2.** de ofício, a critério do(a) agente de contratação ou da comissão de contratação, quando o(a) substituir, quando constatado que o prazo estabelecido não é suficiente para o envio dos documentos exigidos no edital para a verificação de conformidade de que trata o caput. Bem como quando a convocação ocorrer em data posterior da data da sessão decorrente de desclassificação ou inabilitação de empresa previamente classificada.

**8.28.** Após a negociação do preço, o Pregoeiro iniciará a fase de aceitação e julgamento da Proposta

## **9. DA FASE DE JULGAMENTO**

**9.1.** Encerrada a etapa de negociação, o pregoeiro verificará se o licitante provisoriamente classificado em primeiro lugar atende às condições de participação no certame, conforme previsto no art. 14 da Lei nº 14.133/2021, legislação correlata e no item 5.10 do edital, especialmente quanto à existência de sanção que impeça a participação no certame ou a futura contratação, mediante a consulta aos seguintes cadastros:

**a)** Cadastro de Impedidos de licitar do Tribunal de Contas do Estado do Paraná  
<https://crcap.tce.pr.gov.br/ConsultarImpedidos.aspx> ;

**b)** TCU - Licitantes Inidôneos; CNJ = CNIA - Cadastro Nacional de Condenações Cíveis por Ato de Improbidade Administrativa e Inelegibilidade; **Portal da Transparência** - Cadastro Nacional de Empresas Inidôneas e Suspensas; **Portal da Transparência - CNEP** - Cadastro Nacional de Empresas Punidas. Mediante consulta em <https://certidoes-apf.apps.tcu.gov.br/>;

**9.2.** A consulta aos cadastros será realizada em nome da empresa licitante e também de seu sócio majoritário, por força da vedação de que trata o artigo 12 da Lei nº 8.429, de 1992.

**9.3.** Caso conste na Consulta de Situação do licitante a existência de Ocorrências Impeditivas Indiretas, o Pregoeiro diligenciará para verificar se houve fraude por parte das empresas apontadas no Relatório de Ocorrências Impeditivas Indiretas. (IN nº 3/2018, art. 29, caput)

**9.3.1.** A tentativa de burla será verificada por meio dos vínculos societários, linhas de fornecimentos similares, dentre outros. (IN nº 3/2018, art. 29, §1º).

**9.3.2.** O licitante será convocado para manifestação previamente a uma eventual desclassificação. (IN nº 3/2018, art. 29, §2º).



**MUNICÍPIO DE DIAMANTE DO SUL**  
*Estado do Paraná*

**9.3.3.** Constatada a existência de sanção, o licitante será reputado inabilitado, por falta de condição de participação.

**9.4.** Caso atendidas as condições de participação, será iniciado o procedimento de habilitação.

**9.5.** Caso o licitante provisoriamente classificado em primeiro lugar tenha se utilizado de algum tratamento favorecido às ME/EPPs, o pregoeiro verificará se faz jus ao benefício, em conformidade com os itens 5.8 e 5.9 deste edital.

**9.6.** Verificadas as condições de participação e de utilização do tratamento favorecido, o pregoeiro examinará a proposta classificada em primeiro lugar quanto à adequação ao objeto e à compatibilidade do preço em relação ao máximo estipulado para contratação neste Edital e em seus anexos, observado o disposto no artigo 29 a 35 da IN SEGES nº 73, de 30 de setembro de 2022.

**9.7.** Será desclassificada a proposta vencedora que:

**9.7.1.** Contiver vícios insanáveis;

**9.7.2.** Não obedecer às especificações técnicas contidas no Termo de Referência;

**9.7.3.** Apresentar preços inexequíveis ou permanecerem acima do preço máximo definido para a contratação;

**9.7.4.** Não tiverem sua exequibilidade demonstrada, quando exigido pela Administração;

**9.7.5.** Apresentar desconformidade com quaisquer outras exigências deste Edital ou seus anexos, desde que insanável.

**9.8.** No caso de bens e equipamentos geral, é indício de inexequibilidade das propostas valores inferiores a 50% (cinquenta por cento) do valor orçado pela Administração.

**9.8.1.** A inexequibilidade, na hipótese de que trata o caput, só será considerada após diligência do pregoeiro, que comprove:

**9.8.1.1.** Que o custo do licitante ultrapassa o valor da proposta; e

**9.8.1.2.** Inexistirem custos de oportunidade capazes de justificar o vulto da oferta.

**9.9.** Em contratação de fornecimento que envolva serviços de engenharia, além das disposições acima, a análise de exequibilidade e sobrepreço considerará o seguinte:

**9.9.1.** Nos regimes de execução por tarefa, empreitada por preço global ou empreitada integral, semi-integrada ou integrada, a caracterização do sobrepreço se dará pela superação do valor global estimado;





**MUNICÍPIO DE DIAMANTE DO SUL**  
*Estado do Paraná*

**9.9.2.** No regime de empreitada por preço unitário, a caracterização do sobrepreço se dará pela superação do valor global estimado e pela superação de custo unitário tido como relevante, conforme planilha anexa ao edital;

**9.9.3.** No caso de serviços de engenharia, serão consideradas inexequíveis as propostas cujos valores forem inferiores a 75% (setenta e cinco por cento) do valor orçado pela Administração, independentemente do regime de execução.

**9.9.4.** Será exigida garantia adicional do licitante vencedor cuja proposta for inferior a 85% (oitenta e cinco por cento) do valor orçado pela Administração, equivalente à diferença entre este último e o valor da proposta, sem prejuízo das demais garantias exigíveis de acordo com a Lei.

**9.10.** Se houver indícios de inexequibilidade da proposta de preço, ou em caso da necessidade de esclarecimentos complementares, poderão ser efetuadas diligências, para que a empresa comprove a exequibilidade da proposta.

**9.11.** Caso o custo global estimado do objeto licitado tenha sido decomposto em seus respectivos custos unitários por meio de Planilha de Custos e Formação de Preços elaborada pela Administração, o licitante classificado em primeiro lugar será convocado para apresentar Planilha por ele elaborada, com os respectivos valores adequados ao valor final da sua proposta, sob pena de não aceitação da proposta.

**9.11.1.** Em se tratando de serviços de engenharia, o licitante vencedor será convocado a apresentar à Administração, por meio eletrônico, as planilhas com indicação dos quantitativos e dos custos unitários, seguindo o modelo elaborado pela Administração, bem como com detalhamento das Bonificações e Despesas Indiretas (BDI) e dos Encargos Sociais (ES), com os respectivos valores adequados ao valor final da proposta vencedora, admitida a utilização dos preços unitários, no caso de empreitada por preço global, empreitada integral, contratação semiintegrada e contratação integrada, exclusivamente para eventuais adequações indispensáveis no cronograma físico-financeiro e para balizar excepcional aditamento posterior do contrato.

**9.12.** Erros no preenchimento da planilha não constituem motivo para a desclassificação da proposta. A planilha poderá ser ajustada pelo fornecedor, no prazo indicado pelo sistema, desde que não haja majoração do preço.

**9.12.1.** O ajuste de que trata este dispositivo se limita a sanar erros ou falhas que não alterem a substância das propostas;

**9.12.2.** Considera-se erro no preenchimento da planilha passível de correção a indicação de recolhimento de impostos e contribuições na forma do Simples Nacional, quando não cabível esse regime.

**9.13.** Para fins de análise da proposta quanto ao cumprimento das especificações do objeto, poderá ser colhida a manifestação escrita do setor requisitante do equipamento ou da área especializada no objeto.



*MUNICÍPIO DE DIAMANTE DO SUL*  
*Estado do Paraná*

**9.14.** Caso o Termo de Referência exija a apresentação de amostra, o licitante classificado em primeiro lugar deverá apresentá-la, conforme disciplinado no Termo de Referência, sob pena de não aceitação da proposta e desclassificação da proposta.

**9.15.** Por meio de mensagem no sistema, será divulgado o local e horário de realização do procedimento para a avaliação das amostras, cuja presença será facultada a todos os interessados, incluindo os demais licitantes.

**9.16.** Os resultados das avaliações serão divulgados por meio de mensagem no sistema.

**9.17.** No caso de não haver entrega da amostra ou ocorrer atraso na entrega, sem justificativa aceita pelo Pregoeiro, ou havendo entrega de amostra fora das especificações previstas neste Edital, a proposta do licitante será recusada.

**9.18.** Se a(s) amostra(s) apresentada(s) pelo primeiro classificado não for(em) aceita(s), o Pregoeiro analisará a aceitabilidade da proposta ou lance ofertado pelo segundo classificado. Seguir-se-á com a verificação da(s) amostra(s) e, assim, sucessivamente, até a verificação de uma que atenda às especificações constantes no Termo de Referência.

## **10. DA FASE DE HABILITAÇÃO**

**10.1.** Os documentos previstos abaixo, necessários e suficientes para demonstrar a capacidade do licitante de realizar o objeto da licitação, serão exigidos para fins de habilitação, nos termos dos arts. 62 a 70 da Lei nº 14.133, de 2021.

**10.1.1.** Toda a documentação para fins de habilitação deverá ser, preferencialmente, anexado ao sistema até a data e horário previstos para início da sessão, de modo que somente será verificada pelo pregoeiro a documentação daqueles licitantes declarados detentores de melhor oferta após a fase de disputa por lances. **Os documentos exigidos para habilitação, não anexados previamente ao portal, deverão ser enviados por meio do sistema, em formato digital, no prazo de no máximo de duas horas úteis, contado da solicitação pelo pregoeiro.**

**10.1.2.** A não observância do disposto no item anterior enseja a inabilitação/desclassificação no momento da habilitação.

**10.1.3.** Os documentos exigidos para fins de habilitação poderão ser substituídos pelo SICAF ou por registro cadastral emitido pelo Município de Diamante do Sul/PR, podendo ser diligenciado para a possível atualização de documentos desatualizados.

**10.1.4.** A verificação pelo pregoeiro, em sítios eletrônicos oficiais de órgãos e entidades emissores de certidões constitui meio legal de prova, para fins de habilitação.

**10.1.5.** Os documentos comprobatórios que trata o item

**10.2.** E **seus subitens**, deverão encontrarem-se **vigentes** na data de abertura da sessão, sob pena de inabilitação da licitante, com exceção dos benefícios previstos em favor das ME EPP.

**10.1.6.** Aos documentos que não mencionarem prazo de validade será atribuído prazo de **90 (noventa) dias de eficácia**, contados da data de emissão, salvo disposição contrária expressa em Lei ou edital.



*MUNICÍPIO DE DIAMANTE DO SUL*  
*Estado do Paraná*

**10.1.7.** Os documentos que compõem a proposta e a habilitação da licitante melhor classificado somente serão disponibilizados para avaliação do pregoeiro e para acesso público após o encerramento do envio de lances.

**10.2.** As licitantes deverão anexar para fins de sua habilitação no certame os seguintes documentos:

**10.2.1. Habilitação jurídica (conforme o caso)**

**10.2.1.1. Microempreendedor Individual - MEI:** Certificado da Condição de Microempreendedor Individual - CCMEI, cuja aceitação ficará condicionada à verificação da autenticidade no sítio <https://www.gov.br/empresas-e-negocios/pt-br/empreendedor>;

**10.2.1.2. Composição empresarial, sociedade empresária, sociedade limitada unipessoal - SLU ou sociedade identificada como empresa individual de responsabilidade limitada - EIRELI:** inscrição do ato constitutivo, estatuto ou contrato social no Registro Público de Empresas Mercantis, a cargo da Junta Comercial da respectiva sede, acompanhada de documento comprobatório de seus administradores;

**10.2.1.3. Sociedade empresária estrangeira:** portaria de autorização de funcionamento no Brasil, publicada no Diário Oficial da União e arquivada na Junta Comercial da unidade federativa onde se localizar a filial, agência, sucursal ou estabelecimento, a qual será considerada como sua sede, conforme Instrução Normativa DREI/ME n.º 77, de 18 de março de 2020.

**10.2.1.4. Sociedade simples:** inscrição do ato constitutivo no Registro Civil de Pessoas Jurídicas do local de sua sede, acompanhada de documento comprobatório de seus administradores;

**10.2.1.5. Filial, sucursal ou agência de sociedade simples ou empresária:** inscrição do ato constitutivo da filial, sucursal ou agência da sociedade simples ou empresária, respectivamente, no Registro Civil das Pessoas Jurídicas ou no Registro Público de Empresas Mercantis onde opera, com averbação no Registro onde tem sede a matriz

**10.2.1.6. Sociedade cooperativa:** ata de fundação e estatuto social, com a ata da assembleia que o aprovou, devidamente arquivado na Junta Comercial ou inscrito no Registro Civil das Pessoas Jurídicas da respectiva sede, além do registro de que trata o art. 107 da Lei n.º 5.764, de 16 de dezembro 1971.

**10.2.1.7. Agricultor familiar:** Declaração de Aptidão ao Pronaf – DAP ou DAP-P válida, ou, ainda, outros documentos definidos pela Secretaria Especial de Agricultura Familiar e do Desenvolvimento Agrário, nos termos do art. 4º, §2º do Decreto n.º 10.880, de 2 de dezembro de 2021.

**10.2.1.8. Produtor Rural:** matrícula no Cadastro Específico do INSS – CEI, que comprove a qualificação como produtor rural pessoa física, nos termos da Instrução Normativa RFB n. 971, de 13 de novembro de 2009 (arts. 17 a 19 e 165).

**10.2.1.9.** Os documentos apresentados deverão estar acompanhados de todas as alterações ou da respectiva consolidação.



*MUNICÍPIO DE DIAMANTE DO SUL*  
*Estado do Paraná*

**10.2.2. Habilitação fiscal, social e trabalhista**

**10.2.2.1. CNPJ** = Prova de inscrição no Cadastro Nacional de Pessoas Jurídicas;

**10.2.2.2 Alvará Municipal ou Cadastro Receita Estadual** - Prova de inscrição no cadastro de contribuintes Estadual ou Municipal relativo ao domicílio ou sede do fornecedor, pertinente ao seu ramo de atividade e compatível com o objeto contratual;

**10.2.2.2.1.** Caso o fornecedor seja considerado isento dos tributos Estadual e Municipal relacionados ao objeto contratual, deverá comprovar tal condição mediante a apresentação de declaração da Fazenda respectiva do seu domicílio ou sede, ou outra equivalente, na forma da lei.

**10.2.2.2.2.** O fornecedor enquadrado como microempreendedor individual que pretenda auferir os benefícios do tratamento diferenciado previstos na Lei Complementar n. 123, de 2006, estará dispensado da prova de inscrição nos cadastros de contribuintes estadual e municipal. A apresentação do Certificado de Condição de Microempreendedor Individual – CCMEI supre as exigências de inscrição nos cadastros fiscais, na medida em que essas informações constam no próprio Certificado.

**10.2.2.3. Negativa Federal** = Prova de regularidade fiscal perante a Fazenda Nacional, mediante apresentação de certidão expedida conjuntamente pela Secretaria da Receita Federal do Brasil (RFB) e pela Procuradoria-Geral da Fazenda Nacional (PGFN), referente a todos os créditos tributários federais e à Dívida Ativa da União (DAU) por elas administrados, inclusive aqueles relativos à Seguridade Social, nos termos da Portaria Conjunta nº 1.751, de 02 de outubro de 2014, do Secretário da Receita Federal do Brasil e da Procuradora-Geral da Fazenda Nacional.

**10.2.2.4 Negativa Estadual** - Prova de regularidade com a Fazenda Estadual do domicílio ou sede do fornecedor, relativa à atividade em cujo exercício contrata ou concorre;

**10.2.2.5 Negativa Municipal** = Prova de regularidade com a Fazenda Municipal do domicílio ou sede do fornecedor, relativa à atividade em cujo exercício contrata ou concorre;

**10.2.2.6. Negativa FGTS** = Prova de regularidade com o Fundo de Garantia do Tempo de Serviço (FGTS);

**10.2.2.7. Negativa Trabalhista** = Prova de inexistência de débitos inadimplidos perante a Justiça do Trabalho, mediante a apresentação de certidão negativa ou positiva com efeito de negativa, nos termos do Título VII-A da Consolidação das Leis do Trabalho, aprovada pelo Decreto-Lei nº 5.452, de 1º de maio de 1943;

**10.2.3. Deverá apresentar as seguintes DECLARAÇÕES, conforme disposto no modelo constante do ANEXO 04 e 05 deste edital, de que:**



**MUNICÍPIO DE DIAMANTE DO SUL**  
*Estado do Paraná*

**a)** Não se encontra com o Direito de Licitar suspenso perante o Município de Diamante do Sul, bem como não encontra-se declarado inidôneo por órgão ou entidade em qualquer das esferas do Governo;

**b)** Até a presente data inexistem fatos impeditivos para a sua habilitação no presente processo licitatório ciente da obrigatoriedade de declarar ocorrências posteriores;

**c)** Não emprega menor de 18 anos em trabalho noturno, perigoso ou insalubre e não emprega menor de 16 anos, salvo menor, a partir de 14 anos, na condição de aprendiz, nos termos do artigo 7º, XXXIII, da Constituição;

**d)** Os proprietários, sócios e/ou dirigentes da referida empresa NÃO possuem grau de parentesco consanguíneo ou por afinidade até o terceiro grau, com SERVIDORES EFETIVOS INVESTIDOS DE CARGOS DE DIREÇÃO, CHEFIA E ASSESSORAMENTO, OU EXERÇAM FUNÇÃO GRATIFICADA E AINDA QUE FAÇAM PARTE DO DEPARTAMENTO DE COMPRAS, LICITAÇÕES E CONTRATOS, SEJA PREGOEIRO E OU MEMBRO DA EQUIPE DE APOIO, E DA COMISSÃO PERMANENTE DE LICITAÇÕES DO MUNICÍPIO DE Diamante do Sul OU QUE EXERÇAM FUNÇÃO DE FISCALIZAÇÃO E GESTÃO DE CONTRATOS ORIUNDO DO PRESENTE PROCESSO LICITATÓRIO, AGENTES POLÍTICOS, PREFEITO, VICE-PREFEITO E OCUPANTES DE CARGOS EM COMISSÃO DA PREFEITURA MUNICIPAL DE Diamante do Sul, responsabilizando-se civil, administrativa e criminalmente pela veracidade das informações contidas neste Declaração.

**e)** Não possui, em sua cadeia produtiva, empregados executando trabalho degradante ou forçado, observando o disposto nos incisos III e IV do art. 1º e no inciso III do art. 5º da Constituição Federal;

**f)** Cumpre as exigências de reserva de cargos para pessoa com deficiência e para reabilitado da Previdência Social, previstas em lei e em outras normas específicas.

**g)** Está ciente e concorda com as condições contidas no edital e seus anexos, bem como de que a proposta apresentada compreende a integralidade dos custos para atendimento dos direitos trabalhistas assegurados na Constituição Federal, nas leis trabalhistas, nas normas infralegais, nas convenções coletivas de trabalho e nos termos de ajustamento de conduta vigentes na data de sua entrega em definitivo e que cumpre plenamente os requisitos de habilitação definidos no instrumento convocatório;

**h)** Declaração de enquadramento em regime de tributação de microempresa ou Empresa de Pequeno Porte (na hipótese do licitante ser um ME ou EPP). Para usufruir dos benefícios previsto para ME, EPP e Equiparada (anexo 5)

**10.2.3.1** - O licitante organizado em cooperativa deverá declarar, ainda, que cumpre os requisitos estabelecidos no [artigo 16 da Lei nº 14.133, de 2021](#).

**10.2.3.2** - A falsidade das declarações tratadas neste item sujeitará o licitante às sanções previstas na [Lei nº 14.133, de 2021](#), e neste Edital.



**MUNICÍPIO DE DIAMANTE DO SUL**  
*Estado do Paraná*

**10.2.4. Qualificação Econômico-Financeira**

**10.2.4.1. Negativa Falência e Concordata** = certidão negativa de falência expedida pelo distribuidor da sede do fornecedor – Lei nº 14.133, de 2021, art. 69, caput, inciso II); (Caso não conste na Certidão o prazo de validade da mesma, será considerado o prazo de 90 (noventa) dias contados da data da sua emissão).

**10.3.** Quando permitida a participação de empresas estrangeiras que não funcionem no País, as exigências de habilitação serão atendidas mediante documentos equivalentes, inicialmente apresentados em tradução livre.

**10.3.1.** Na hipótese de o licitante vencedor ser empresa estrangeira que não funcione no País, para fins de assinatura do contrato, os documentos exigidos para a habilitação serão traduzidos por tradutor juramentado no País e apostilados nos termos do disposto no Decreto nº 8.660, de 29 de janeiro de 2016, ou de outro que venha a substituí-lo, ou consularizados pelos respectivos consulados ou embaixadas.

**10.4.** Quando permitida a participação de consórcio de empresas, a habilitação técnica, quando exigida, será feita por meio do somatório dos quantitativos de cada consorciado e, para efeito de habilitação econômico-financeira, quando exigida, será observado o somatório dos valores de cada consorciado.

**10.4.1.** Se o consórcio não for formado integralmente por microempresas ou empresas de pequeno porte e o termo de referência exigir requisitos de habilitação econômico-financeira, haverá um acréscimo de 10% para o consórcio em relação ao valor exigido para os licitantes individuais.

**10.5.** Os documentos exigidos para fins de habilitação poderão ser apresentados em original, por cópia desde que autenticada via cartório, via digital ou por servidor do departamento de licitações e contratos do órgão licitante.

**10.5.1.** Se o envio da documentação ocorrer a partir de sistema informatizado, com acesso vinculado à chave de identificação e senha do interessado, a segurança quanto à autenticidade e autoria dos documentos será presumida, sendo desnecessário o envio de documentos assinados com certificação digital.

**10.5.2.** Somente haverá a necessidade de comprovação do preenchimento de requisitos mediante apresentação dos documentos originais não-digitais quando houver dúvida em relação à integridade do documento digital ou quando a lei expressamente o exigir. (IN nº 3/2018, art. 4º, §1º, e art. 6º, §4º).

**10.6.** Será verificado se o licitante apresentou declaração de que atende aos requisitos de habilitação, e o declarante responderá pela veracidade das informações prestadas, na forma da lei (art. 63, I, da Lei nº 14.133/2021).

**10.7.** A verificação pelo pregoeiro, em sítios eletrônicos oficiais de órgãos e entidades emissores de certidões constitui meio legal de prova, para fins de habilitação.

**10.8.** Após a entrega dos documentos para habilitação, não será permitida a substituição ou a apresentação de novos documentos, salvo em sede de diligência, para (Lei 14.133/21, art. 64, e IN 73/2022, art. 39, §4º):



**MUNICÍPIO DE DIAMANTE DO SUL**  
*Estado do Paraná*

**10.8.1.** Complementação de informações acerca dos documentos já apresentados licitantes e desde que necessária para apurar fatos existentes à época da abertura do certame;

**10.8.1.1.** Essa diligência é cabível no caso de o documento apresentado ser inconclusivo quanto ao atendimento de requisitos do edital. É o que ocorre, por exemplo, quando um atestado menciona genericamente que o licitante já executou objeto semelhante, mas o edital exige algum detalhe, tal como determinada medida.

**10.8.2.** Atualização de documentos cuja validade tenha expirado após a data de recebimento das propostas;

**10.9.** Na análise dos documentos de habilitação, o pregoeiro poderá sanar erros ou falhas, que não alterem a substância dos documentos e sua validade jurídica, mediante decisão fundamentada, registrada em ata e acessível a todos, atribuindo-lhes eficácia para fins de habilitação e classificação.

**10.10.** Na hipótese de o licitante não atender às exigências para habilitação, o pregoeiro examinará a proposta subsequente e assim sucessivamente, na ordem de classificação, até a apuração de uma proposta que atenda ao presente edital.

## **11. DOS RECURSOS ADMINISTRATIVOS**

**11.1.** Declarado o vencedor, qualquer licitante poderá, durante o prazo concedido na sessão pública, que será de no **máximo 30 (trinta) minutos**, de forma imediata e motivada em campo próprio do sistema, manifestar sua intenção de recorrer.

**11.1.1.** A manifestação da intenção de interpor recurso será feita individualmente por lote, após a constatação da habilitação de licitante, com o início de etapa específica;

**11.1.2.** As memoriais de razões do recurso de que trata o item 11.1 poderão ser apresentadas no prazo de até três dias úteis;

**11.1.3.** Os recursos apresentados serão disponibilizados para vistas dos outros licitantes que ficarão intimados desde logo, para se desejarem, apresentarem suas contrarrazões, no prazo de até três dias úteis, contados da data final do prazo do recorrente, assegurada vista imediata dos elementos indispensáveis à defesa dos seus interesses;

**11.1.4.** Os memoriais relativos às razões e às contrarrazões de eventuais recursos interpostos, deverão ser anexados em funcionalidade própria do sistema, e nos prazos que forem fixados em sessão pública pelo pregoeiro;

**11.2.** A interposição de recurso referente ao julgamento das propostas, à habilitação ou inabilitação de licitantes, à anulação ou revogação da licitação, observará o disposto no art. 165 da Lei nº 14.133, de 2021.

**11.3.** O prazo recursal é de 3 (três) dias úteis, contados da data de intimação ou de lavratura da ata.

**11.4.** Quando o recurso apresentado impugnar o julgamento das propostas ou o ato de habilitação ou inabilitação do licitante:



**MUNICÍPIO DE DIAMANTE DO SUL**  
*Estado do Paraná*

**11.4.1.** a intenção de recorrer deverá ser manifestada imediatamente, sob pena de preclusão;

**11.4.2.** o prazo para apresentação das razões recursais será iniciado na data de intimação ou de lavratura da ata de habilitação ou inabilitação;

**11.4.3.** na hipótese de adoção da inversão de fases prevista no § 1º do art. 17 da Lei nº 14.133, de 2021, o prazo para apresentação das razões recursais será iniciado na data de intimação ou da ata de julgamento.

**11.5.** Os recursos deverão ser encaminhados em campo próprio do sistema.

**11.6.** O recurso será dirigido à autoridade que tiver editado o ato ou proferido a decisão recorrida, a qual poderá reconsiderar sua decisão no prazo de 3 (três) dias úteis, ou, nesse mesmo prazo, encaminhar recurso para a autoridade superior, a qual deverá proferir sua decisão no prazo de 10 (dez) dias úteis, contado do recebimento dos autos.

**11.7.** Os recursos interpostos fora do prazo não serão conhecidos.

**11.8.** O prazo para apresentação de contrarrazões ao recurso pelos demais licitantes será de 3 (três) dias úteis, contados da data da intimação pessoal ou da divulgação da interposição do recurso, assegurada à vista imediata dos elementos indispensáveis à defesa de seus interesses.

**11.9.** O recurso e o pedido de reconsideração terão efeito suspensivo do ato ou da decisão recorrida até que sobrevenha decisão final da autoridade competente.

**11.10.** O acolhimento do recurso invalida tão somente os atos insuscetíveis de aproveitamento.

**11.11.** Os autos do processo permanecerão com vista franqueada aos interessados no sítio eletrônico do Município ou no Site: <https://bllcompras.com/>.

## **12. DAS INFRAÇÕES ADMINISTRATIVAS E SANÇÕES DA LICITAÇÃO**

**12.1.** Comete infração administrativa, nos termos da lei, o licitante que, com dolo ou culpa:

**12.1.1.** Deixar de entregar a documentação exigida para o certame ou não entregar qualquer documento que tenha sido solicitado pelo/a pregoeiro/a durante o certame;

**12.1.2.** Salvo em decorrência de fato superveniente devidamente justificado, não manter a proposta em especial quando:

**12.1.2.1.** Não enviar a proposta adequada ao último lance ofertado ou após a negociação;

**12.1.2.2.** Recusar-se a enviar o detalhamento da proposta quando exigível;

**12.1.2.3.** Pedir para ser desclassificado quando encerrada a etapa competitiva; ou

**12.1.2.4.** Deixar de apresentar amostra;

**12.1.2.5.** Apresentar proposta ou amostra em desacordo com as especificações do edital;





**MUNICÍPIO DE DIAMANTE DO SUL**  
*Estado do Paraná*

**12.1.3.** Não celebrar o contrato ou não entregar a documentação exigida para a contratação, quando convocado dentro do prazo de validade de sua proposta;

**12.1.3.1.** Recusar-se, sem justificativa, a assinar o contrato, ou a aceitar ou retirar o instrumento equivalente no prazo estabelecido pela Administração;

**12.1.4.** Apresentar declaração ou documentação falsa exigida para o certame ou prestar declaração falsa durante a licitação;

**12.1.5.** Fraudar a licitação;

**12.1.6.** Comportar-se de modo inidôneo ou cometer fraude de qualquer natureza, em especial quando:

**12.1.6.1. Agir** em conluio ou em desconformidade com a lei;

**12.1.6.2. Induzir** deliberadamente a erro no julgamento;

**12.1.6.3.** Apresentar amostra falsificada ou deteriorada;

**12.1.7.** Praticar atos ilícitos com vistas a frustrar os objetivos da licitação

**12.1.8.** Praticar ato lesivo previsto no art. 5º da Lei n.º 12.846, de 2013.

**12.2.** Com fulcro na Lei nº 14.133, de 2021, a Administração poderá, garantida a prévia defesa, aplicar aos licitantes e/ou adjudicatários as seguintes sanções, sem prejuízo das responsabilidades civil e criminal:

**12.2.1.** Advertência;

**12.2.2.** Multa;

**12.2.3.** Impedimento de licitar e contratar e

**12.2.4.** Declaração de inidoneidade para licitar ou contratar, enquanto perdurarem os motivos determinantes da punição ou até que seja promovida sua reabilitação perante a própria autoridade que aplicou a penalidade.

**12.3.** Na aplicação das sanções serão considerados:

**12.3.1.** A natureza e a gravidade da infração cometida;

**12.3.2.** As peculiaridades do caso concreto;

**12.3.3.** As circunstâncias agravantes ou atenuantes;

**12.3.4.** Os danos que dela provierem para a Administração Pública;

**12.3.5.** A implantação ou o aperfeiçoamento de programa de integridade, conforme normas e orientações dos órgãos de controle.

**12.4.** A multa será recolhida em percentual de 0,5% a 30% incidente sobre o valor do contrato licitado, recolhida no prazo máximo de 05 (cinco) dias úteis, a contar da comunicação oficial.

**2.4.1.** Para as infrações previstas nos itens 12.1.1, 12.1.2 e 12.1.3, a multa será de ,5% a 15% do valor do contrato licitado, recolhida no prazo máximo de 05 (cinco) dias teis, a contar da comunicação oficial.



**MUNICÍPIO DE DIAMANTE DO SUL**  
*Estado do Paraná*

**2.4.2.** Para as infrações previstas nos itens 12.1.4, 12.1.5, 12.1.6, 12.1.7 e 12.1.8, a multa será de 15% a 30% do valor do contrato licitado, recolhida no prazo máximo de 05 (cinco) dias úteis, a contar da comunicação oficial.

**12.5.** As sanções de advertência, impedimento de licitar e contratar e declaração de inidoneidade para licitar ou contratar poderão ser aplicadas, cumulativamente ou não, à penalidade de multa.

**12.6.** Na aplicação da sanção de multa será facultada a defesa do interessado no prazo de 15 (quinze) dias úteis, contado da data de sua intimação.

**12.7.** A sanção de impedimento de licitar e contratar será aplicada ao responsável em decorrência das infrações administrativas relacionadas nos itens 12.1.1, 12.1.2 e 12.1.3, quando não se justificar a imposição de penalidade mais grave, e impedirá o responsável de licitar e contratar no âmbito da Administração Pública direta e indireta do ente federativo a qual pertencer o órgão ou entidade, pelo prazo máximo de 3 (três) anos.

**12.8.** Poderá ser aplicada ao responsável a sanção de declaração de inidoneidade para licitar ou contratar, em decorrência da prática das infrações dispostas nos itens 12.1.4, 12.1.5, 12.1.6, 9.1.7 e 12.1.8, bem como pelas infrações administrativas previstas nos itens 12.1.1, 12.1.2 e 12.1.3 que justifiquem a imposição de penalidade mais grave que a sanção de impedimento de licitar e contratar, cuja duração observará o prazo previsto no art. 156, §5º, da Lei n.º 14.133/2021.

**12.9.** A recusa injustificada do adjudicatário em assinar o contrato, ou em aceitar ou retirar o instrumento equivalente no prazo estabelecido pela Administração, descrita no item 12.1.3, caracterizará o descumprimento total da obrigação assumida e o sujeitará às penalidades e à imediata perda da garantia de proposta em favor do órgão ou entidade promotora da licitação, nos termos do art. 45, §4º da IN SEGES/ME n.º 73, de 2022.

**12.10.** A apuração de responsabilidades relacionadas às sanções de impedimento de licitar e contratar e de declaração de inidoneidade para licitar ou contratar demandará a instauração de processo de responsabilização a ser conduzido por comissão composta por 2 (dois) ou mais servidores estáveis, que avaliará fatos e circunstâncias conhecidos e intimará o licitante ou o adjudicatário para, no prazo de 15 (quinze) dias úteis, contado da data de sua intimação, apresentar defesa escrita e especificar as provas que pretenda produzir.

**12.11.** Caberá recurso no prazo de 15 (quinze) dias úteis da aplicação das sanções de advertência, multa e impedimento de licitar e contratar, contado da data da intimação, o qual será dirigido à autoridade que tiver proferido a decisão recorrida, que, se não a reconsiderar no prazo de 5 (cinco) dias úteis, encaminhará o recurso com sua motivação à autoridade superior, que deverá proferir sua decisão no prazo máximo de 20 (vinte) dias úteis, contado do recebimento dos autos.

**12.12.** Caberá a apresentação de pedido de reconsideração da aplicação da sanção de declaração de inidoneidade para licitar ou contratar no prazo de 15 (quinze) dias úteis, contado da data da intimação, e decidido no prazo máximo de 20 (vinte) dias úteis, contado do seu recebimento.

**12.13.** O recurso e o pedido de reconsideração terão efeito suspensivo do ato ou da decisão recorrida até que sobrevenha decisão final da autoridade competente.



**MUNICÍPIO DE DIAMANTE DO SUL**  
*Estado do Paraná*

**12.14.** A aplicação das sanções previstas neste edital não exclui, em hipótese alguma, a obrigação de reparação integral dos danos causados ao Município de Diamante do Sul.

### **13. DA CONTRATAÇÃO**

**13.1.** A contratação com os fornecedores será formalizada por instrumento contratual, emissão de nota de empenho de despesa, autorização de compra ou outro instrumento hábil, conforme o art. 95 da Lei nº 14.133, de 2021.

**13.1.1.** Em "carta contrato", "nota de empenho de despesa", "autorização de compra", ou outros instrumentos hábeis aplica-se, no que couber, o disposto no art. 92 da Lei Federal nº 14.133/2021.

**13.2.** Como condição para celebração do Contrato, o licitante vencedor deverá manter as mesmas condições de habilitação.

**13.2.1.** Quando o proponente vencedor não apresentar situação regular, no ato da assinatura do contrato, será convocada outra licitante, observada a ordem de classificação, para celebrar o contrato, e assim sucessivamente, sem prejuízo da aplicação das sanções cabíveis.

**13.3.** O Contrato resultante deste certame terá a vigência pelo período de **12 (doze) meses**.

**13.4.** A partir de comunicado formal emitido pelo Município de Diamante do Sul, a licitante vencedora terá o prazo de 5 (cinco) dias úteis, para proceder assinatura do instrumento contratual ou para encaminhar o mesmo assinado por correios ou transportadora ou via digital.

**13.4.1.** O prazo que trata o item 13.4 poderá, quando solicitado e justificado pelo proponente, ser prorrogado em conformidade com a legislação.

**13.4.2.** Se o licitante vencedor se recusar a assinar o Contrato, injustificadamente, será aplicada a regra estabelecida no item 12.1.3 e 12.1.3.1 e procedida a convocação do próximo classificado nos termos do item 13.2.1 deste edital.

**13.5.** Decorridos 60 (sessenta) dias consecutivos da data da apresentação das propostas, sem a comunicação para a assinatura do Contrato, ficam os licitantes liberados dos compromissos assumidos.

**13.6.** Durante a vigência do Contrato, a licitante vencedor deverá manter as mesmas condições exigidas para Habilitação e classificação da proposta.

**13.7.** Durante a vigência do contrato, é vedado ao contratado contratar cônjuge, companheiro ou parente em linha reta, colateral ou por afinidade, até o terceiro grau, de dirigente do órgão ou entidade contratante ou de agente público que desempenhe função na licitação ou atue na fiscalização ou na gestão do contrato.

**13.8.** A licitante vencedora obriga-se a apresentar documentação complementar que vier a ser exigida pelo Município para efeito de celebração do instrumento contratual.

**13.9.** Durante a vigência do Contrato o fornecimento será acompanhado e fiscalizado por servidor público designado para esse fim.



**MUNICÍPIO DE DIAMANTE DO SUL**  
*Estado do Paraná*

**13.9.1.** As decisões e providências que ultrapassarem a competência do servidor designado deverão ser solicitadas aos seus superiores em tempo hábil para a adoção das medidas convenientes.

**13.10.** O início do fornecimento ocorrerá a partir da solicitação da Secretaria competente, mediante emissão do respectivo empenho/ordem de compra e comunicação à contratada, devendo ser atendidas todas as condições detalhadas no termo de referência deste edital.

**13.10.1.** A contratada é obrigada a reparar, corrigir, remover, reconstruir ou substituir, às suas expensas, no total ou em parte, o objeto do contrato em que se verificarem vícios, defeitos ou incorreções resultantes da execução ou de materiais empregados.

**13.10.2.** A contratada é responsável pelos danos causados diretamente à Administração ou a terceiros, decorrentes de sua culpa ou dolo na execução do contrato, não excluindo ou reduzindo essa responsabilidade a fiscalização ou o acompanhamento pelo órgão interessado.

**13.10.3.** A contratada é responsável pelos encargos trabalhistas, previdenciários, fiscais e comerciais resultantes da execução do contrato.

**13.11.** Demais condições contratuais constam da íntegra da Minuta de contrato, anexa a este Edital (Anexo 06).

#### **14. DO PAGAMENTO E DA DOTAÇÃO ORÇAMENTÁRIA**

**14.1.** Os pagamentos pertinentes serão efetuados em até 30 (trinta) dias, após a entrega do objeto, mediante emissão da Nota Fiscal pertinente em nome do Município de Diamante do Sul/PR e verificação da conformidade dos produtos/equipamentos.

**14.2.** O pagamento será creditado em favor da contratada, na ordem bancária, creditada na conta corrente indicada na proposta, devendo para isto, ficar explicitado o nome do banco, agência, localidade e número da conta corrente em que deverá ser efetivado o crédito.

**14.3.** Caso haja aplicação de multa, o valor será descontado de qualquer fatura ou crédito existente na Prefeitura Municipal de Diamante do Sul/PR em favor do FORNECEDOR. Caso o mesmo seja superior ao crédito eventualmente existente, a diferença será cobrada administrativamente ou judicialmente, se necessário.

**14.4.** Será retido do pagamento o Imposto de Renda, bem como a [IN RFB nº 1234/2012](#), que trata da retenção do IR- Imposto de Renda no momento do pagamento da fatura. Para tanto, deverá informar na nota fiscal a retenção do IR, a base de cálculo, a alíquota, o valor a ser retido e o valor líquido da nota fiscal. Enquadrando-se nos casos de isenção ou dispensa de retenção tal fato deve constar na nota fiscal sob pena de retenção de ofício.

**14.5.** A(s) dotação(ões) orçamentária(s) que proverá(ão) o pagamento das obrigações do Município, estão previstas no nas seguintes contas orçamentárias:

08 SECRETARIA DE OBRAS, URBANISMO E TRANSPORTES  
003 DEPARTAMENTO DE OBRAS, URBANISMO  
15.451.1501.1073 PROGRAMA ITAIPU MAIS QUE ENERGIA  
3.3.90.39.00.00 OUTROS SERVIÇOS DE TERCEIROS-PESSOA JURIDICA  
03360 E 00825 1072/03/99/01/02 Transferência Voluntarias Públicas Federais ITAIPU BINACIONAL PROGRAMA ITAIPU



**MUNICÍPIO DE DIAMANTE DO SUL**  
*Estado do Paraná*

**14.5.1.** As dotações indicadas estão sujeitas a alterações conforme as necessidades da Administração Pública Municipal.

**15. DAS DISPOSIÇÕES GERAIS**

**15.1.** Será divulgada ata da sessão pública no sistema eletrônico.

**15.2.** Não havendo expediente ou ocorrendo qualquer fato superveniente que impeça a realização do certame na data marcada, a sessão será automaticamente transferida para o primeiro dia útil subsequente, no mesmo horário anteriormente estabelecido, desde que não haja comunicação em contrário, pelo Pregoeiro.

**15.3.** Concluído o julgamento, a autoridade superior competente promoverá a adjudicação do objeto da licitação ao vencedor e a homologação do resultado.

**15.3.1.** Não havendo vencedor para algum dos lotes, seja por resultar frustrado ou por restar deserto, o processo será remetido à assessoria jurídica para parecer quanto a possibilidade de sua homologação.

**15.3.2.** Homologada a licitação pela autoridade competente, o Município de Diamante do Sul/PR firmará a contratação com o PROPONENTE VENCEDOR visando à execução do objeto desta licitação nos termos da Minuta que integra este Edital.

**15.3.3.** Sendo a licitação homologada como deserta ou frustrada na íntegra, ou seja, quando não houver vencedor para qualquer dos lotes, será promovido o arquivamento do processo apenas.

**15.4.** As normas disciplinadoras da licitação serão sempre interpretadas em favor da ampliação da disputa entre os interessados, desde que não comprometam o interesse da Administração, o princípio da isonomia, a finalidade e a segurança da contratação.

**15.5.** Os licitantes assumem todos os custos de preparação e apresentação de suas propostas e a Administração não será, em nenhum caso, responsável por esses custos, independentemente da condução ou do resultado do processo licitatório.

**15.6.** Caberá aos gestores e fiscais a plena observância a Portaria 822/2024, o qual dispõe sobre rotinas administrativas aplicáveis à gestão e fiscalização de contratos no âmbito da Administração Municipal.

**15.7.** Na contagem dos prazos estabelecidos neste Edital e seus Anexos, excluir-se-á o dia do início e incluir-se-á o do vencimento. Só se iniciam e vencem os prazos em dias de expediente na Administração.

**15.8.** Na análise dos documentos de habilitação e classificação, o agente de contratação/comissão de licitação poderá sanar erros ou falhas que não alterem a substância dos documentos e sua validade jurídica, mediante despacho fundamentado registrado e acessível a todos, atribuindo-lhes eficácia para fins de habilitação e classificação.

**15.9.** O desatendimento de exigências formais não essenciais não importará o afastamento do licitante, desde que seja possível o aproveitamento do ato, observados os princípios da isonomia e do interesse público.

**15.10.** Em caso de divergência entre disposições deste Edital e de seus anexos ou demais peças que compõem o processo, prevalecerá as deste Edital.

**15.11.** Nos casos de divergência ou equívocos encontrados no edital no momento da sessão ou análise da documentação, o Agente de Contratação/Comissão de licitação poderá sanar os equívocos registrando em Ata e dando conhecimento a todos.



**MUNICÍPIO DE DIAMANTE DO SUL**  
*Estado do Paraná*

**15.12.** As atribuições do pregoeiro /agente de contratação estão descritas no Decreto Municipal 3026/2024.

**15.13.** O Edital e seus anexos estão disponíveis, na íntegra, no Portal Nacional de Contratações Públicas (PNCP) e endereço eletrônico <https://www.diamantedosul.pr.gov.br>

### **16. DA FRAUDE E DA CORRUPÇÃO**

**I** – Os licitantes devem observar e o contratado deve observar e fazer observar, por seus fornecedores e subcontratados, se admitida subcontratação, o mais alto padrão de ética durante todo o processo de licitação, de contratação e de execução do objeto contratual.

Para os propósitos desta cláusula, definem-se as seguintes práticas:

**a) “prática corrupta”:** oferecer, dar, receber ou solicitar, direta ou indiretamente, qualquer vantagem com o objetivo de influenciar a ação de servidor público no processo de licitação ou na execução de contrato;

**b) “prática fraudulenta”:** a falsificação ou omissão dos fatos, com o objetivo de influenciar o processo de licitação ou de execução de contrato;

**c) “prática colusiva”:** esquematizar ou estabelecer um acordo entre dois ou mais licitantes, com ou sem o conhecimento de representantes ou prepostos do órgão licitador, visando estabelecer preços em níveis artificiais e não-competitivos;

**d) “prática coercitiva”:** causar dano ou ameaçar causar dano, direta ou indiretamente, às pessoas ou sua propriedade, visando influenciar sua participação em um processo licitatório ou afetar a execução do contrato.

**e) “prática obstrutiva”:** (i) destruir, falsificar, alterar ou ocultar provas em inspeções ou fazer declarações falsas aos representantes do organismo financeiro multilateral, com o objetivo de impedir materialmente a apuração de alegações de prática prevista no Edital; (ii) atos cuja intenção seja impedir materialmente o exercício do direito de o organismo financeiro multilateral promover inspeção.

**II** – Na hipótese de financiamento, parcial ou integral, por organismo financeiro multilateral, mediante adiantamento ou reembolso, este organismo imporá sanção sobre uma empresa ou pessoa física, inclusive declarando-a inelegível, indefinidamente ou por prazo determinado, para a outorga de contratos financiados pelo organismo se, em qualquer momento, constatar o envolvimento da empresa, diretamente ou por meio de um agente, em práticas corruptas, fraudulentas, colusivas, coercitivas ou obstrutivas ao participar da licitação ou da execução um contrato financiado pelo organismo.

**III** – Considerando os propósitos das cláusulas acima, a licitante contratada, deverá concordar e autorizar que, na hipótese de o contrato vir a ser financiado, em parte ou integralmente, por organismo financeiro multilateral, mediante adiantamento ou reembolso, permitirá que o organismo financeiro e/ou pessoas por ele formalmente indicadas possam inspecionar o local de execução do contrato e todos os documentos, contas e registros relacionados à licitação e à execução do contrato.

**Diamante do Sul/PR, 13 de dezembro de 2024.**

**DARCI TIRELLI**  
**Prefeito**



**MUNICÍPIO DE DIAMANTE DO SUL**  
**Estado do Paraná**

**ANEXO 01 – TERMO DE REFERÊNCIA**

**1. INTRODUÇÃO:**

1.1. De forma objetiva, o termo de referência é o documento elaborado a partir de estudos técnicos preliminares e deve conter o conjunto de elementos necessários e suficientes, com nível de precisão adequado, para caracterizar os serviços a serem contratados ou os bens a serem fornecidos, capazes de permitir à Administração a adequada avaliação dos custos com a contratação e orientar a correta execução, gestão e fiscalização do contrato.

**2. DO OBJETO:**

**2.1. CONTRATAÇÃO DE EMPRESA ESPECIALIZADA PARA PRESTAÇÃO DE SERVIÇOS E FORNECIMENTO DE MATERIAIS NECESSÁRIOS PARA RECUPERAÇÃO E PROTEÇÃO DE NASCENTES DE ÁGUA, NOS TERMOS DOS CONVENIOS ENTRE O MUNICIPIO DE DIAMANTE DO SUL E A ITAIPU**

**2.2. DA ESPECIFICAÇÃO DO OBJETO:**

ITEM	PRODUTO / SERVIÇO	UNIDADE	QUANTIDADE	VALOR UNITÁRIO MÁXIMO	VALOR TOTAL MÁXIMO
1	CONTRATAÇÃO DE EMPRESA ESPECIALIZADA PARA PRESTAÇÃO DE SERVIÇOS E FORNECIMENTO DE MATERIAIS NECESSÁRIOS À RECUPERAÇÃO E PROTEÇÃO DE NASCENTES DE ÁGUA (FONTES), NOS TERMOS DOS CONVÊNIOS FIRMADOS ENTRE O MUNICÍPIO DE DIAMANTE DO SUL/PR E A ITAIPU BINACIONAL. FAZEM PARTE DOS SERVIÇOS: AS NASCENTES SERÃO INFORMADAS CONFORME O CRONOGRAMA DO DEPARTAMENTO DE MEIO AMBIENTE, SENDO LOCALIZADAS EM TODO O TERRITÓRIO DO MUNICÍPIO. OS SERVIÇOS PRESTADOS PARA ESTE OBJETO DEVERÃO SEGUIR AS ESPECIFICAÇÕES DESCRITAS EM "PROTEÇÃO DE NASCENTES À BASE DE SOLO-CIMENTO, DEVEM SER SEGUIDAS NORMAS DA ITAIPU.	serviço	20	998,75	19.975,00

Estimativa de Materiais para a proteção e recuperação de uma nascente de porte médio:

ITEM	DESCRIÇÃO	UND	QUANTIDADE
1	cimento de secagem rápida	sc (50 kg)	3
2	cano de PVC soldável 100 mm	M	1
3	cano de PVC soldável 50 mm	M	2
4	cano de PVC soldável 25 mm	M	2
5	tampão (cape) para cano PVC 100 mm	UND	1
6	tampão (cape) para cano PVC 50 mm	UND	1
7	tampão (cape) para cano PVC 25 mm	UND	2
8	tela plástica (tipo mosquitoireiro)	UND	0,5
9	agua sanitária	LT	1
10	cal hidratada	KG	1
11	rachão de pedra (basalto)	m <sup>3</sup>	1
12	caixa d'água 500 litros em fibra de vidro	UND	1
13	mangueira flexível em polietileno	M	100



**MUNICÍPIO DE DIAMANTE DO SUL**  
*Estado do Paraná*

A tabela acima (Estimativa de Materiais) serve como um guia para orientar os licitantes sobre os materiais necessários durante a execução do projeto. As quantidades podem variar, aumentando ou diminuindo, conforme as condições específicas encontradas em cada nascente.

2.2.1 estima-se para a contratação almejada o valor total **R\$ 19.975,00 (Dezenove Mil e Novecentos e Setenta e Cinco Reais)**

2.2.2 os itens objeto desta contratação são caracterizados como comuns, não se enquadrando como bens de luxo.

2.2.3 para critério de aceitabilidade, será considerado o **MENOR PREÇO**

### **3. DA VIGÊNCIA**

3.1. O prazo de vigência do contrato será de **1 (um) ano** e poderá ser prorrogado, por igual período, desde que comprovado o preço vantajoso, nos termos do art. 84 da Lei 14.133/2021.

### **4. FUNDAMENTAÇÃO E DESCRIÇÃO DA NECESSIDADE DA CONTRATAÇÃO (art. 6º, inciso XXIII, alínea 'b', da Lei nº 14.133/2021).**

De acordo com o item XVII do Art. 3º do Novo Código Florestal Brasileiro (Lei nº 12.651/2012), a nascente é definida como o afloramento natural do lençol freático, que apresenta perenidade e origina um curso d'água. As nascentes desempenham um papel fundamental na formação das bacias hidrográficas e, por consequência, sustentam as diversas formas de vida que dependem desses recursos hídricos. Sendo assim, elas são áreas de extrema relevância para a saúde ambiental da bacia, pois são a origem das águas que abastecem rios, córregos e outros corpos d'água.

A água, sendo um bem essencial para todas as formas de vida, exerce um papel central nas atividades rurais. Para os agricultores familiares, em particular, o acesso a água de qualidade reveste-se de uma importância ainda maior. A água não só garante a qualidade de vida das famílias que residem em áreas rurais, mas também é crucial para o desenvolvimento de atividades agrícolas e pecuárias, como a irrigação, a bovinocultura de leite, a piscicultura e a criação de aves e suínos, que são atividades típicas e essenciais da agricultura familiar.

Neste contexto, a presença e conservação das nascentes asseguram a disponibilidade contínua de água potável e adequada, que é vital tanto para a subsistência das famílias quanto para a continuidade de suas atividades produtivas. As nascentes bem preservadas garantem, portanto, a segurança hídrica e a sustentabilidade das práticas rurais.

Ademais, é importante destacar que as nascentes estão inseridas em áreas de contribuição de microbacias, o que significa que sua proteção e recuperação são essenciais não apenas para a manutenção da qualidade da água, mas também para a preservação da saúde das bacias hidrográficas como um todo. A contratação de uma empresa especializada para fornecer serviços e materiais voltados à recuperação e proteção das nascentes é, portanto, uma medida imprescindível para assegurar a sustentabilidade dos recursos hídricos e promover o equilíbrio ecológico necessário para o desenvolvimento sustentável das comunidades rurais.

### **6. DA FORMA DE EXECUÇÃO:**





**MUNICÍPIO DE DIAMANTE DO SUL**  
*Estado do Paraná*

Os serviços relacionados ao processo licitatório para a proteção e recuperação de nascentes devera o ser executados conforme a demanda da Secretaria Municipal de Agricultura e Meio Ambiente, no Município de Diamante do Sul/PR. A execução ocorrerá sem qualquer despesa para a Administração Pública, incluindo entrega e transporte, em qualquer ponto do território municipal. Os detalhes específicos do local da execução será o fornecido na Ordem de Serviço.

**Localização e Preparo da Área:**

Após a identificação da nascente e com os locais de intervenção fornecidos pela equipe técnica e pela Secretaria de Agricultura e Meio Ambiente de Diamante do Sul/PR, procede-se à limpeza do entorno da nascente. Abrem-se valas para o escoamento da água empossada, removem-se estruturas pré-existentes não aproveitáveis, raízes, troncos ou vegetações que possam obstruir o afloramento natural da água, antes do preparo da massa de solo-cimento.

Segue a lista dos locais onde serão executadas as recuperações de nascentes:

ITEM	COMUNIDADE	PROPRIETARIO	COORDENADAS
01	Diamante do Sul	Robson koprowski	25° 2'22.60"S / 52°41'4.99"O
02	Diamante do Sul	Eryvelton Eryquiel Acorssi	25° 2'48.12"S / 52°40'41.59"O
03	Comunidade de Barra do Rio Herval	Sebastião de Paula Souza	25° 1'20.06"S / 52°37'50.09"O
04	Comunidade de Auto Cas-cudo	Carlos Roberto Assoni	25° 3'8.78"S / 52°39'16.74"O
05	Comunidade de Auto Cas-cudo	Vilson Sendoski	25° 3'7.78"S / 52°39'14.94"O
06	Linha Alto Piquiri	Eryvelton Eryquiel Acorssi	25° 2'6.07"S / 52°40'40.12"O
07	Diamante do Sul	Geneci de Fatima Sadovnik	25° 2'54.82"S / 52°41'11.36"O
08	Comunidade de Alto Piquiri	Joelson de Cristo	25° 0'29.74"S / 52°39'11.38"O
09	Comunidade de Alto Piquiri	Joelson de Cristo	25° 0'29.16"S / 52°39'10.12"O
10	Comunidade Rio Feio	Sebastião de Oliveira Gonçalves	25° 0'46.55"S / 52°44'49.70"O
11	Comunidade de Pinhalzinho	Lauro de Oliveira	24°59'23.42"S / 52°42'30.82"O
12	Diamante do Sul	Rogério Roldão de Paula	25° 2'27.20"S / 52°40'28.27"O
13	Diamante do Sul	Carmo Cristiano Colet	25° 2'30.48"S / 52°40'25.93"O
14	Comunidade de Auto Cas-cudo	Nestor de Lima Alexandre	25° 2'52.62"S / 52°39'17.10"O
15	Comunidade de Auto Cas-cudo	Nestor de Lima Alexandre	25° 2'51.83"S / 52°39'18.97"O
16	Comunidade de Herval Bo-nito	José Odair Ribeiro Ferreira	25° 2'35.45"S / 52°39'39.38"O
17	Comunidade de Erval Bonito	José Odair Ribeiro Ferreira	25° 2'35.33"S / 52°39'38.70"O
18	Diamante do Sul	Anibal Troni	25° 2'6.97"S / 52°40'25.90"O
19	Diamante do Sul	Anibal Troni	25° 2'8.48"S / 52°40'26.47"O
20	Comunidade de Auto Cascudo	José Nunes	25° 2'35.88"S / 52°39'11.20"O



## MUNICÍPIO DE DIAMANTE DO SUL

### Estado do Paraná

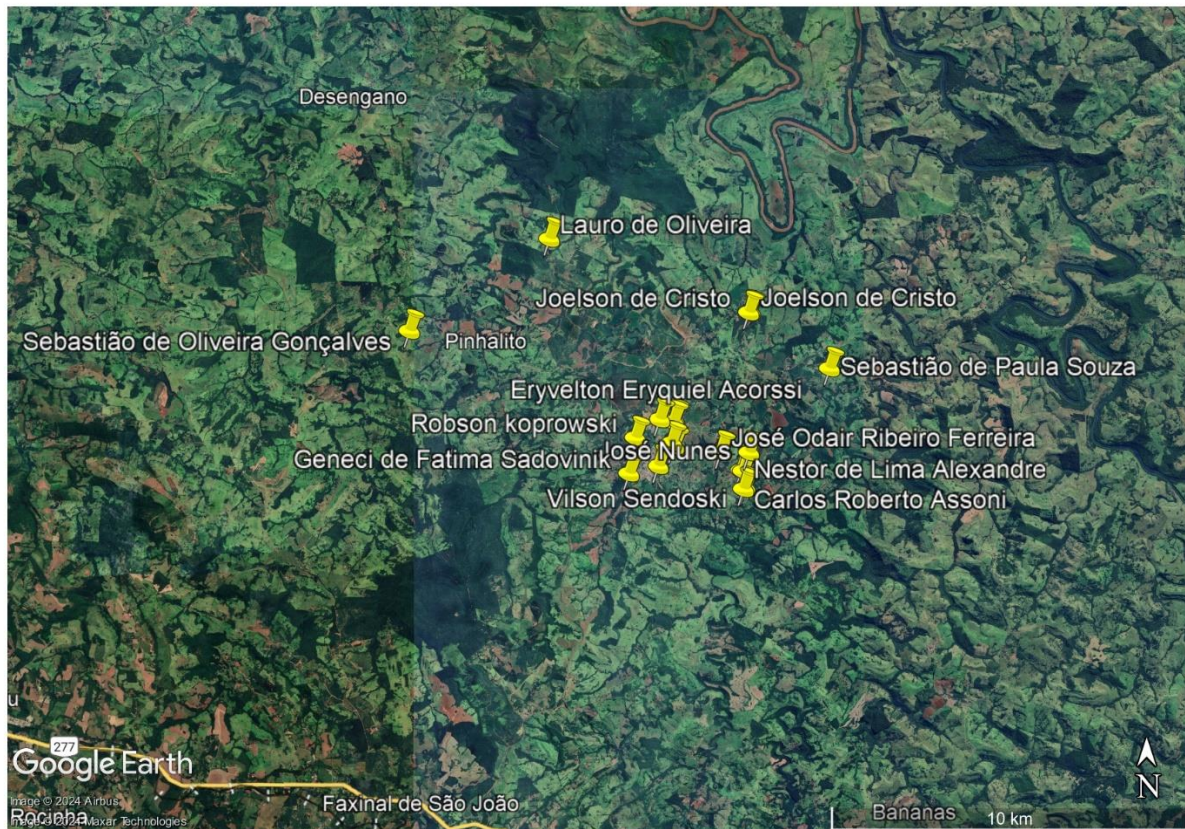

#### **Preparo da Massa de Solo-Cimento:**

A composição do solo para a massa de solo-cimento deve ser argilosa, garantindo a eficácia desejada. A mistura de argila com cimento ocorre na proporção de 3 a 4 partes de solo para 1 parte de cimento, adicionando água até atingir a consistência adequada para moldagem.

#### **Preparo das Paredes da Nascente:**

Após a limpeza da região de afloramento, aplica-se a massa argilosa como reboco nas paredes do barranco ao redor da nascente, com cuidado para não obstruir a região de afloramento.

#### **Construção da Barragem e Colocação dos Canos:**

Constrói-se uma parede frontal em forma de pequena barragem para formar a caixa de proteção. Os canos de esgotamento, abastecimento e ladrão são instalados sobre a barragem, com inclinação adequada para o fluxo de água da nascente.

#### **Preenchimento com Pedras:**

- a) Após a conclusão da estrutura da barragem, preenche-se a parte interna da caixa com pedras firmes, como rachão, de dimensões maiores e formato irregular, geralmente de rochas basálticas como pedra-ferro ou granito. Garante-se que as pedras fiquem irregularmente dispostas para criar áreas de vazios entre elas.
- b) Posiciona-se o cano de suspiro de 50 mm verticalmente sobre as pedras, pressionado pelas próprias pedras para imobilizá-lo até o revestimento da camada superior da caixa com a massa de solo-cimento, ajustando sua altura para funcionalidade adequada como suspiro e acesso livre para desinfecção posterior.

#### **Fechamento da Caixa de Proteção:**

Fecha-se a caixa de proteção aplicando a massa argilosa de solo-cimento para revestir as pedras irregulares, formando a estrutura final. Mantém-se o tubo de suspiro posicionado na vertical e realiza-se o acabamento para obter uma superfície lisa e arredondada.

#### **Desinfecção Inicial:**



**MUNICÍPIO DE DIAMANTE DO SUL**  
*Estado do Paraná*

Espalha-se cal hidratada sobre as pedras, adiciona-se uma camada adicional de pedras e repete-se a aplicação de cal hidratada. Aplica-se a massa de solo-cimento para formar a caixa de proteção e impermeabilização.

**Desinfecção com Água:**

Realiza-se a desinfecção com hidrócloro de sódio, como água sanitária, despejando pelo cano de suspiro.

**7. MODELO DE GESTÃO DO CONTRATO**

7.1. O contrato deverá ser executado fielmente pelas partes, de acordo com as cláusulas avençadas e as normas da Lei 14.133/2021, e cada parte responderá pelas consequências de sua inexecução total ou parcial.

7.2. Em caso de impedimento, ordem de paralisação ou suspensão do serviço, o cronograma de execução será prorrogado automaticamente pelo tempo correspondente, anotadas tais circunstâncias mediante simples apostila.

7.3. As comunicações entre o órgão ou entidade e a empresa devem ser realizadas por escrito sempre que o ato exigir tal formalidade, admitindo-se o uso de mensagem eletrônica para esse fim.

7.4. O órgão ou entidade poderá convocar o preposto da empresa para adoção de providências que devam ser cumpridas de imediato.

**Fiscalização**

7.5. O fiscal do contrato acompanhará a execução do contrato, para que sejam cumpridas todas as condições estabelecidas no contrato, de modo a assegurar os melhores resultados para a Administração.

7.6. O fiscal acompanhará a entrega, para que sejam cumpridas todas as condições estabelecidas no termo, de modo a assegurar os melhores resultados para a Administração. Também anotar em registro próprio todas as ocorrências relacionadas à sua execução, com a descrição do que for necessário para a regularização dos defeitos observados, sempre que necessário.

7.7. Identificada qualquer inexatidão ou irregularidade, o fiscal emitirá notificações para a correção do item, determinando prazo para a correção.

7.8. O fiscal informará ao gestor do contrato, em tempo hábil, a situação que demandar decisão ou adoção de medidas que ultrapassem sua competência, para que adote as medidas necessárias e saneadoras, se for o caso.

7.9. No caso de ocorrências que possam inviabilizar a execução do contrato nas datas aprezadas, o fiscal técnico do contrato comunicará o fato imediatamente ao gestor do contrato.

7.10. O fiscal do contrato comunicará ao gestor do contrato, em tempo hábil, o término do contrato sob sua responsabilidade, com vistas à renovação tempestiva ou à prorrogação contratual

7.11. O fiscal verificará a manutenção das condições de habilitação da contratada, acompanhará o empenho, o pagamento, as garantias e as glosas, solicitando quaisquer documentos comprobatórios pertinentes, caso necessário.

7.12. Caso ocorra descumprimento das obrigações contratuais, o fiscal administrativo do contrato atuará tempestivamente na solução do problema, reportando ao gestor do contrato para que tome as providências cabíveis, quando ultrapassar a sua competência;

**7.13. Gestor do Contrato**

7.14. O gestor do contrato coordenará a atualização do processo de acompanhamento e fiscalização do contrato contendo todos os registros formais da execução no histórico de gerenciamento do contrato, a exemplo da ordem de serviço, do registro de ocorrências, das



**MUNICÍPIO DE DIAMANTE DO SUL**  
*Estado do Paraná*

alterações e das prorrogações contratuais, elaborando relatório com vistas à verificação da necessidade de adequações do contrato para fins de atendimento da finalidade da administração.

7.15. O gestor do contrato acompanhará os registros realizados pelos fiscais do contrato, de todas as ocorrências relacionadas à execução do contrato e as medidas adotadas, informando, se for o caso, à autoridade superior àquelas que ultrapassarem a sua competência.

7.16. O gestor do contrato acompanhará a manutenção das condições de habilitação da contratada, para fins de empenho de despesa e pagamento, e anotar os problemas que obstem o fluxo normal da liquidação e do pagamento da despesa no relatório de riscos eventuais.

7.17. O gestor do contrato emitirá documento comprobatório da avaliação realizada pelos fiscais técnico, administrativo e setorial quanto ao cumprimento de obrigações assumidas pelo contratado, com menção ao seu desempenho na execução contratual, baseado nos indicadores objetivamente definidos e aferidos, e a eventuais penalidades aplicadas, devendo constar do cadastro de atesto de cumprimento de obrigações.

7.18. O gestor do contrato tomará providências para a formalização de processo administrativo de responsabilização para fins de aplicação de sanções, a ser conduzido pela comissão de que trata o art. 158 da Lei nº 14.133, de 2021, ou pelo agente ou pelo setor com competência para tal, conforme o caso.

7.19. O gestor do contrato deverá elaborar relatório final com informações sobre a consecução dos objetivos que tenham justificado a contratação e eventuais condutas a serem adotadas para o aprimoramento das atividades da Administração.

7.20. O gestor do contrato deverá enviar a documentação pertinente ao setor de contratos para a formalização dos procedimentos de liquidação e pagamento, no valor dimensionado pela fiscalização e gestão nos termos do contrato.

## **8. DA FORMA DE PAGAMENTO, DO DOCUMENTO FISCAL, DO REAJUSTE E DA REVISÃO:**

Do recebimento

8.1. Os bens serão recebidos provisoriamente, de forma sumária, no ato da entrega, juntamente com a nota fiscal ou instrumento de cobrança equivalente, pelo (a) responsável pelo acompanhamento e fiscalização do contrato, para efeito de posterior verificação de sua conformidade com as especificações constantes no Termo de Referência e na proposta.

8.2. Os itens poderão ser rejeitados, no todo ou em parte, inclusive antes do recebimento provisório, quando em desacordo com as especificações constantes no Termo de Referência e na proposta, devendo ser substituídos no prazo de até 10(dez) dias, a contar da notificação da contratada, às suas custas, sem prejuízo da aplicação das penalidades.

8.3. O prazo para recebimento definitivo poderá ser excepcionalmente prorrogado, de forma justificada, por igual período, quando houver necessidade de diligências para a aferição do atendimento das exigências contratuais.

8.4. No caso de controvérsia sobre a execução do objeto, quanto à dimensão, qualidade e quantidade, deverá ser observado o teor do art. 143 da Lei nº 14.133, de 2021, comunicando-se à empresa para emissão de Nota Fiscal no que pertence à parcela incontroversa da execução do objeto, para efeito de liquidação e pagamento.

8.5. O prazo para a solução, pelo contratado, de inconsistências na execução do objeto ou de saneamento da nota fiscal ou de instrumento de cobrança equivalente, verificadas pela Administração durante a análise prévia à liquidação de despesa, não será computado para os fins do recebimento definitivo.

8.6. O recebimento provisório ou definitivo não excluirá a responsabilidade civil pela solidez e pela segurança dos bens nem a responsabilidade ético-profissional pela perfeita execução do contrato.

Liquidação:



**MUNICÍPIO DE DIAMANTE DO SUL**  
*Estado do Paraná*

8.7. Recebida a Nota Fiscal ou documento de cobrança equivalente, correrá o prazo de até 15 (QUINZE) dias úteis para fins de liquidação, na forma desta seção, prorrogáveis por igual período.

8.8. Para fins de liquidação, o setor competente deverá verificar se a nota fiscal ou instrumento de cobrança equivalente apresentado expressa os elementos necessários e essenciais do documento, tais como:

8.8.1 o prazo de validade;

8.8.2 a data da emissão;

8.8.3 os dados do contrato e do órgão contratante;

8.8.4 o período respectivo de execução do contrato;

8.8.5 o valor a pagar; e eventual destaque do valor de retenções tributárias cabíveis.

8.9. Havendo erro na apresentação da nota fiscal ou instrumento de cobrança equivalente, ou circunstância que impeça a liquidação da despesa, esta ficará sobrestada até que o contratado providencie as medidas saneadoras, reiniciando-se o prazo após a comprovação da regularização da situação, sem ônus ao contratante;

8.10. A nota fiscal ou instrumento de cobrança equivalente deverá ser obrigatoriamente acompanhado da comprovação da regularidade fiscal, constatada por meio de consulta on-line ao SICAF ou, na impossibilidade de acesso ao referido Sistema, mediante consulta aos sítios eletrônicos oficiais ou à documentação mencionada no art. 68 da Lei nº 14.133, de 2021.

8.11. Constatando-se a situação de irregularidade do contratado, será providenciada sua notificação, por escrito, para que, no prazo de 5 (cinco) dias úteis, regularize sua situação ou, no mesmo prazo, apresente sua defesa. O prazo poderá ser prorrogado uma vez, por igual período, a critério do contratante.

8.12. Não havendo regularização ou sendo a defesa considerada improcedente, o contratante deverá comunicar aos órgãos responsáveis pela fiscalização da regularidade fiscal quanto à inadimplência do contratado, bem como quanto à existência de pagamento a ser efetuado, para que sejam acionados os meios pertinentes e necessários para garantir o recebimento de seus créditos.

8.13. Persistindo a irregularidade, o contratante deverá adotar as medidas necessárias à rescisão contratual nos autos do processo administrativo correspondente, assegurada ao contratado a ampla defesa.

8.14. Havendo a efetiva execução do objeto, os pagamentos serão realizados normalmente, até que se decida pela rescisão do contrato, caso o contratado não regularize sua situação.

**Prazo de pagamento**

8.15. O pagamento será efetuado em até 15 (QUINZE) dias úteis contados da finalização da liquidação da despesa, conforme seção anterior.

8.16. No caso de atraso pelo Contratante, os valores devidos ao contratado serão atualizados monetariamente entre o termo final do prazo de pagamento até a data de sua efetiva realização, mediante aplicação do índice IPCA de correção monetária.

**Forma de pagamento**

8.17. O pagamento será realizado por meio de ordem bancária, para crédito em banco, agência e conta corrente indicados pelo contratado.

8.18. Será considerada data do pagamento o dia em que constar como emitida a ordem bancária para pagamento.

8.19. Para a execução do pagamento de que trata o subitem anterior a Contratada deverá fazer constar na nota fiscal correspondente emitida, sem rasura, em letra bem legível, em nome da Prefeitura Municipal de Diamante do Sul/PR CNPJ nº 95.120.59/0001-95, o número de sua conta bancária, o nome do Banco e a respectiva Agência em que deverá ser creditado o valor devido pela remuneração apurada.

8.20. Havendo erro na nota fiscal ou circunstância que impeça a liquidação da despesa, aquela será devolvida à contratada, pelo representante do MUNICÍPIO e o pagamento ficará pendente até que aquela providencie as medidas saneadoras. Nesta hipótese, o prazo para pagamento iniciar-se-á após a regularização da situação ou reapresentação do documento fiscal, não acarretando qualquer ônus para o MUNICÍPIO.

8.21. Nos preços unitários e totais dos itens entregues deverão estar incluídos todos os encargos tributários, fiscais, trabalhistas, sociais, bem como tudo que influenciar no preço final deles.



**MUNICÍPIO DE DIAMANTE DO SUL**  
*Estado do Paraná*

- 8.22. Quando do pagamento, será efetuada a retenção tributária prevista na legislação aplicável.
- 8.23. Independentemente do percentual de tributo inserido na planilha, quando houver, serão retidos na fonte, quando da realização do pagamento, os percentuais estabelecidos na legislação vigente.
- 8.24. O contratado regularmente optante pelo Simples Nacional, nos termos da Lei Complementar nº 123, de 2006, não sofrerá a retenção tributária quanto aos impostos e contribuições abrangidos por aquele regime. No entanto, o pagamento ficará condicionado à apresentação de comprovação, por meio de documento oficial, de que faz jus ao tratamento tributário favorecido previsto na referida Lei Complementar.

## **9. FORMA E CRITÉRIOS DE SELEÇÃO DO FORNECEDOR**

- 9.1. O fornecedor será selecionado por meio da realização de procedimento de LICITAÇÃO, Forma de fornecimento:
- 9.2. O fornecimento do objeto será parcelado ou de forma integral de acordo com a demanda da secretaria. Exigências de habilitação:
- 9.3. Para fins de habilitação, deverá o licitante comprovar os seguintes requisitos:  
Habilitação jurídica
- 9.4. Empresário individual: inscrição no Registro Público de Empresas Mercantis, a cargo da Junta Comercial da respectiva sede;
- 9.5. Microempreendedor Individual - MEI: Certificado da Condição de Microempreendedor Individual - CCMEI, cuja aceitação ficará condicionada à verificação da autenticidade no sítio <https://www.gov.br/empresas-e-negocios/pt-br/empreendedor>;
- 9.6. Sociedade empresária, sociedade limitada unipessoal – SLU ou sociedade identificada como empresa individual de responsabilidade limitada - EIRELI: inscrição do ato constitutivo, estatuto ou contrato social no Registro Público de Empresas Mercantis, a cargo da Junta Comercial da respectiva sede, acompanhada de documento comprobatório de seus administradores;
- 9.7. Sociedade simples: inscrição do ato constitutivo no Registro Civil de Pessoas Jurídicas do local de sua sede, acompanhada de documento comprobatório de seus administradores;
- 9.8. Filial, sucursal ou agência de sociedade simples ou empresária: inscrição do ato constitutivo da filial, sucursal ou agência da sociedade simples ou empresária, respectivamente, no Registro Civil das Pessoas Jurídicas ou no Registro Público de Empresas Mercantis onde opera, com averbação no Registro onde tem sede a matriz;
- 9.9. Os documentos apresentados deverão estar acompanhados de todas as alterações ou da consolidação respectiva.
- 9.10. A apresentação do Contrato Social poderá ser dispensada, nos casos em que o fornecedor constar com seus dados cadastrais atualizados no Cadastro Geral do Município (CGM).

### **Habilitação fiscal, social e trabalhista**

- 9.11. Prova de inscrição no Cadastro Nacional de Pessoas Jurídicas;
- 9.12. Prova de regularidade fiscal perante a Fazenda Nacional, mediante apresentação de certidão expedida conjuntamente pela Secretaria da Receita Federal do Brasil (RFB) e pela Procuradoria-Geral da Fazenda Nacional (PGFN), referente a todos os créditos tributários federais e à Dívida Ativa da União (DAU) por elas administrados, inclusive aqueles relativos à Seguridade Social, nos termos da Portaria Conjunta nº 1.751, de 02 de outubro de 2014, do Secretário da Receita Federal do Brasil e da Procuradora-Geral da Fazenda Nacional.
- 9.13. Prova de regularidade com o Fundo de Garantia do Tempo de Serviço (FGTS);
- 9.14. Prova de inexistência de débitos inadimplidos perante a Justiça do Trabalho, mediante a apresentação de certidão negativa ou positiva com efeito de negativa, nos termos do Título



*MUNICÍPIO DE DIAMANTE DO SUL*  
*Estado do Paraná*

VII-A da Consolidação das Leis do Trabalho, aprovada pelo Decreto-Lei nº 5.452, de 1º de maio de 1943;

9.15. Prova de regularidade com a Fazenda Estadual do domicílio ou sede do fornecedor, relativa à atividade em cujo exercício contrata ou concorre;

9.16. Prova de regularidade com a Fazenda Municipal do domicílio ou sede do fornecedor, relativa à atividade em cujo exercício contrata ou concorre;

9.17. Caso o fornecedor seja considerado isento dos tributos Estadual ou Municipal, relacionados ao objeto contratual, deverá comprovar tal condição mediante a apresentação de declaração da Fazenda respectiva do seu domicílio ou sede, ou outra equivalente, na forma da lei. Qualificação Econômico-Financeira

9.18. Certidão negativa de falência expedida pelo distribuidor da sede do fornecedor;

9.18.1 as certidões que não tenham o prazo de validade expresse no documento, ter-se-ão como válidas por 90 (noventa) dias a partir da data de sua emissão.

## **10. ESTIMATIVA DO VALOR DA CONTRATAÇÃO:**

### **10.1. ESTIMATIVA DO VALOR DA CONTRATAÇÃO R\$ 73.072,00 (setenta e três mil e setenta e dois reais)**

10.2. Os preços registrados poderão ser alterados ou atualizados em decorrência de eventual redução dos preços praticados no mercado ou de fato que eleve o custo dos bens, das obras ou dos serviços registrados, nas seguintes situações (art. 25 do Decreto nº 11.462/2023):

10.3. Em caso de força maior, caso fortuito ou fato do príncipe ou em decorrência de fatos imprevisíveis ou previsíveis de consequências incalculáveis, que inviabilizem a execução da ata tal como pactuada, nos termos do disposto na alínea “d” do inciso II do caput do art. 124 da Lei nº 14.133, de 2021;

10.4. Em caso de criação, alteração ou extinção de quaisquer tributos ou encargos legais ou superveniência de disposições legais, com comprovada repercussão sobre os preços registrados;

10.5. Serão reajustados os preços registrados, respeitada a contagem da anualidade e o índice previsto para a contratação; ou

10.6 poderão ser repactuados, a pedido do interessado, conforme critérios definidos para a contratação.

### **11. ADEQUAÇÃO ORÇAMENTÁRIA:**

11.1 os recursos financeiros para suportar a eficácia do presente objeto estão indicados no parecer contábil do setor competente.

\*As especificações e condições itens é de responsabilidade exclusiva da secretaria requisitante, não sendo atribuído à Agente de Contratação e Equipe de apoio quaisquer culpabilidades neste sentido.



*MUNICÍPIO DE DIAMANTE DO SUL*  
*Estado do Paraná*

**ANEXO 02 – ESTUDO TÉCNICO PRELIMINAR**

**1. INTRODUÇÃO:**

1.1 A Nova Lei de Licitações, Lei 14.133/2021 atribuiu ao planejamento das licitações a hierarquia de princípio, propiciando aos gestores públicos instrumentos para governança e concretude deste princípio. As contratações públicas são instrumentos para a realização das políticas públicas, cujo planejamento ocasiona contratações significativamente mais efetivas.

1.2. Desse modo, a realização de estudos prévios à contratação conduz ao conhecimento de novas modelagens/metodologias ofertadas pelo mercado, resultando na melhor qualidade do gasto promovendo uma gestão mais eficiente dos recursos públicos

1.3. Neste contexto, o presente documento, enquanto elemento essencial ao planejamento, ao cumprir as determinações legais relacionadas à sua elaboração, caracteriza a primeira etapa da fase de planejamento, uma vez que, apresenta os devidos estudos para a contratação de solução que atenderá à necessidade abaixo especificada. Deste modo, se busca assegurar a viabilidade (técnica e econômica) da contratação pública pretendida, bem como o levantamento dos elementos essenciais, que servirão de base para compor o anteprojeto, termo de referência ou projeto básico a serem elaborados, caso se conclua pela viabilidade da contratação.

1.4 O objetivo principal é estudar detalhadamente a necessidade e identificar no mercado a melhor solução para supri-la, em observância às normas vigentes e aos princípios que regem a Administração Pública, avaliando todos os aspectos necessários e suficientes à contratação.

**2. DA JUSTIFICATIVA E NECESSIDADE DA CONTRATAÇÃO**

2.1. De acordo com o item XVII do Art. 3º do Novo Código Florestal Brasileiro (Lei nº 12.651/2012), a nascente é definida como o afloramento natural do lençol freático, que apresenta perenidade e origina um curso d'água. As nascentes desempenham um papel fundamental na formação das bacias hidrográficas e, por consequência, sustentam as diversas formas de vida que dependem desses recursos hídricos. Sendo assim, elas são áreas de extrema relevância para a saúde ambiental da bacia, pois são a origem das águas que abastecem rios, córregos e outros corpos d'água.

2.2. A água, sendo um bem essencial para todas as formas de vida, exerce um papel central nas atividades rurais. Para os agricultores familiares, em particular, o acesso a água de qualidade reveste-se de uma importância ainda maior. A água não só garante a qualidade de vida das famílias que residem em áreas rurais, mas também é crucial para o desenvolvimento de atividades agrícolas e pecuárias, como a irrigação, a bovinocultura de leite, a piscicultura e a criação de aves e suínos, que são atividades típicas e essenciais da agricultura familiar.

2.3. Neste contexto, a presença e conservação das nascentes asseguram a disponibilidade contínua de água potável e adequada, que é vital tanto para a subsistência das famílias





**MUNICÍPIO DE DIAMANTE DO SUL**  
*Estado do Paraná*

quanto para a continuidade de suas atividades produtivas. As nascentes bem preservadas garantem, portanto, a segurança hídrica e a sustentabilidade das práticas rurais.

2.4. Ademais, é importante destacar que as nascentes estão inseridas em áreas de contribuição de micro bacias, o que significa que sua proteção e recuperação são essenciais não apenas para a manutenção da qualidade da água, mas também para a preservação da saúde das bacias hidrográficas como um todo. A contratação de uma empresa especializada para fornecer serviços e materiais voltados à recuperação e proteção das nascentes é, portanto, uma medida imprescindível para assegurar a sustentabilidade dos recursos hídricos e promover o equilíbrio ecológico necessário para o desenvolvimento sustentável das comunidades rurais.

**3. PREVISÃO NO PLANO DE CONTRATAÇÕES ANUAL PREVISÃO: art. 18, § 1º, II da Lei n. 14.133/21**

3.1. A presente contratação alinha-se ao planejamento estratégico da Secretaria Municipal de AGRICULTURA. O Município de Diamante do Sul, não possui para 2024 PCA, no entanto a expectativa é que se consiga realiza-lo em 2024 para sua plena execução no ano de 2025.

**4. REQUISITOS DA CONTRATAÇÃO PREVISÃO: art. 18, § 1º, III da Lei 14.133/21**

4.1. A Contratada deverá cumprir todas as obrigações constantes no Edital, seus anexos e sua proposta, assumindo como exclusivamente seus os riscos e as despesas decorrentes da boa e perfeita execução do objeto. É essencial que a empresa contratada esteja plenamente ciente das responsabilidades e das condições estabelecidas no processo licitatório, garantindo a conformidade com os requisitos especificados. Este cumprimento rigoroso assegura que os serviços sejam realizados com qualidade e dentro dos parâmetros estipulados, evitando atrasos e falhas que possam comprometer o objetivo do contrato.

4.2. Além disso, a Contratada deverá efetuar a realização dos serviços conforme especificações, prazo e locais constantes no Termo de Referência. O atendimento a essas diretrizes é fundamental para o sucesso do projeto, assegurando que todas as etapas sejam executadas de acordo com os critérios técnicos definidos e dentro do cronograma estabelecido. A observância dessas especificações contribui para a eficiência e a eficácia dos serviços prestados, promovendo a satisfação das necessidades da administração pública e garantindo a entrega dos resultados esperados com a qualidade requerida.

**5 e 6. ESTIMATIVA DAS QUANTIDADES E DO VALOR DA CONTRATAÇÃO art. 18, § 1º, IV e VI da Lei n. 14.133/21**

5.1 A estimativa das quantidades foi determinada com base na análise da demanda dos produtores rurais e nos convênios estabelecidos entre o Município de Diamante do Sul/PR. Para um período de 12 meses, está prevista a execução de 20 recuperações de nascentes. Essa projeção considera a necessidade de revitalização de fontes hídricas vitais para a sustentabilidade agrícola e ambiental da região.

5.2. A obra deverá atender rigorosamente às especificações técnicas e quantidades estipuladas, conforme detalhado nas tabelas a seguir:



**MUNICÍPIO DE DIAMANTE DO SUL**  
*Estado do Paraná*

ITEM	PRODUTO / SERVIÇO	UNIDADE	QUANTIDADE	VALOR UNITÁRIO MÁXIMO	VALOR TOTAL MÁXIMO
1	CONTRATAÇÃO DE EMPRESA ESPECIALIZADA PARA PRESTAÇÃO DE SERVIÇOS E FORNECIMENTO DE MATERIAIS NECESSÁRIOS À RECUPERAÇÃO E PROTEÇÃO DE NASCENTES DE ÁGUA (FONTES), NOS TERMOS DOS CONVÊNIOS FIRMADOS ENTRE O MUNICÍPIO DE DIAMANTE DO SUL/PR E A ITAIPU BINACIONAL. FAZEM PARTE DOS SERVIÇOS: AS NASCENTES SERÃO INFORMADAS CONFORME O CRONOGRAMA DO DEPARTAMENTO DE MEIO AMBIENTE, SENDO LOCALIZADAS EM TODO O TERRITÓRIO DO MUNICÍPIO. OS SERVIÇOS PRESTADOS PARA ESTE OBJETO DEVERÃO SEGUIR AS ESPECIFICAÇÕES DESCRITAS EM "PROTEÇÃO DE NASCENTES À BASE DE SOLO-CIMENTO, DEVEM SER SEGUIDAS NORMAS DA ITAIPU.	serviço	20	998,75	19.975,00

**5.3. Estimativa de Materiais para a proteção e recuperação de uma nascente de porte médio:**

ITEM	DESCRIÇÃO	UND	QUANTIDADE
1	cimento de secagem rápida	sc (50 kg)	3
2	cano de PVC soldável 100 mm	M	1
3	cano de PVC soldável 50 mm	M	2
4	cano de PVC soldável 25 mm	M	2
5	tampão (cape) para cano PVC 100 mm	UND	1
6	tampão (cape) para cano PVC 50 mm	UND	1
7	tampão (cape) para cano PVC 25 mm	UND	2
8	tela plástica (tipo mosquitoireiro)	UND	0,5
9	água sanitária	LT	1
10	cal hidratada	KG	1
11	rachão de pedra (basalto)	m <sup>3</sup>	1
12	caixa d'água 500 litros em fibra de vidro	UND	1
13	mangueira flexível em polietileno	M	100

5.4. A tabela acima (Estimativa de Materiais) serve como um guia para orientar os licitantes sobre os materiais necessários durante a execução do projeto. As quantidades podem variar, aumentando ou diminuindo, conforme as condições específicas encontradas em cada nascente.

**6. DO VALOR DA CONTRATAÇÃO**

6.1. Estima-se para a contratação almejada o valor total de **R\$ 19.975,00 (Dezenove Mil e Novecentos e Setenta e Cinco Reais)**

**7. LEVANTAMENTO DE MERCADO PREVISÃO: art. 18, § 1º, V da Lei n. 14.133/21**

7.1. Foram consultados diversos sites de pregão eletrônico e registros de preços, com o intuito de verificar a contratação de serviços similares para a manutenção de veículos e reparo de motores. As contratações realizadas por outros órgãos e entidades municipais demonstraram que o processo licitatório, nos moldes pretendidos, é amplamente utilizado



## MUNICÍPIO DE DIAMANTE DO SUL

### Estado do Paraná

e eficiente, sem a identificação de novas metodologias, tecnologias ou inovações significativas que possam oferecer soluções mais adequadas para atender às necessidades da administração municipal do que as que estão sendo propostas para este processo.

7.2. As exigências para a contratação do objeto não apresentaram qualquer impedimento ou fator que possa reduzir o interesse de potenciais fornecedores em participar do processo licitatório, sendo que os critérios estabelecidos são compatíveis com as práticas do mercado e com os requisitos técnicos necessários para a execução dos serviços, garantindo a competitividade e o sucesso da licitação.

#### **8. DESCRIÇÃO DA SOLUÇÃO COMO UM TODO- 18, § 1º, VII da Lei n. 14.133/21**

8.1. Contratação de uma empresa especializada no ramo da construção para realizar o serviço completo de recuperação e proteção de nascentes de água, incluindo o fornecimento de todo o material necessário. O trabalho seguirá as normas estabelecidas, especialmente as da Itaipu, e as diretrizes fornecidas pelo Departamento Municipal de Meio Ambiente, com o propósito de melhorar as condições de abastecimento de água potável. Esta iniciativa visa não apenas promover a saúde e o bem-estar das comunidades envolvidas, mas também proporcionar benefícios ambientais significativos.

#### **9. JUSTIFICATIVA PARA O PARCELAMENTO OU NÃO**

9.1. Para assegurar uma gestão eficiente do processo de execução, o parcelamento do objeto pode ser necessário, de acordo com as demandas da Administração Pública. O parcelamento máximo deve consistir na recuperação e proteção completa de uma nascente, garantindo que todo o processo ocorra de forma contínua e sem interrupções.

#### **10. DEMONSTRATIVO DOS RESULTADOS PRETENDIDOS - art. 18, § 1º, IX da Lei n. 14133/21**

10.1. O objeto deste Estudo será entregue em remessa única ou parcelada, conforme solicitado, dentro de um prazo máximo de 180 (cento e oitenta) dias corridos após o recebimento da Ordem de Serviço. O serviço será executado conforme especificado na Ordem de Serviço e no Termo de Referência anexa na mesma, indicando os locais e endereços que receberão as melhorias.

10.2. Os serviços serão recebidos, analisados e verificados por Secretaria de Agricultura e Meio Ambiente. Estes servidores não apenas realizarão uma fiscalização rigorosa do objeto, mas também verificarão se ele está em conformidade com a Ordem de Serviço e ao Termo de Referência, quanto ao descritivo, quantidade e valor. Essas medidas visam assegurar que a comunidade seja beneficiada com infraestruturas mais seguras e eficientes, refletindo o compromisso com o interesse público.

10.3. Essas práticas de gestão e controle são fundamentais para garantir a transparência e a eficiência na execução dos serviços públicos, contribuindo para a melhoria contínua da qualidade dos serviços prestados à população. O acompanhamento rigoroso por parte da secretaria solicitante não apenas assegura a conformidade com as especificações técnicas e administrativas, mas também promove a responsabilidade no uso dos recursos públicos, fortalecendo os princípios de boa governança e prestação de contas.



*MUNICÍPIO DE DIAMANTE DO SUL*  
*Estado do Paraná*

**11. PROVIDÊNCIAS A SEREM ADOTADAS - art. 18, § 1º, X da Lei n. 14.133/21**

11.1. Por se tratar de aquisição/serviço comum, de atividades rotineiras e conhecidas pelas empresas do ramo, não se identifica a necessidade de providências complementares.

**12. CONTRATAÇÕES CORRELATAS E/OU INTERDEPENDENTES art. 18, § 1º, XI da Lei n. 14.133/21**

12.1. Não se faz necessária a realização de contratações correlatas e/ou interdependentes para a viabilidade desta demanda.

**13. POSSÍVEIS IMPACTOS AMBIENTAIS - art. 18, § 1º, XII da Lei n. 14.133/21**

13.1. É imprescindível que as aquisições sejam conduzidas de forma a garantir o adequado funcionamento das atividades institucionais, com ênfase na utilização de materiais que atendam a especificações ambientais sustentáveis. Esta abordagem é fundamental para mitigar potenciais impactos ambientais decorrentes de práticas inadequadas durante a execução dos serviços. Durante o processo de limpeza das nascentes, podem ocorrer impactos temporários, como a presença de argila em suspensão na água devido às movimentações no local. Contudo, o objetivo final é alcançar uma substancial melhoria na fluidez e transparência da água após a conclusão do serviço, contribuindo para a perenidade das nascentes ao mantê-las desobstruídas.

**14. DECLARAÇÃO DE VIABILIDADE OU NÃO DA CONTRATAÇÃO - 18, § 1º, XIII da Lei n. 14.133/21**

14.1. Com base nas informações levantadas ao longo de aquisições anteriores, declara-se que a contratação é **VIÁVEL**. As questões elencadas no presente estudo estabeleceram critérios de razoabilidade, eficiência, legalidade, especificações, preço médio de equilíbrio entre o mercado (nas compras governamentais) e o princípio da economicidade para administração pública.

Diante do exposto, declara-se ser viável a contratação pretendida.



MUNICÍPIO DE DIAMANTE DO SUL  
Estado do Paraná

**ANEXO 03 – MODELO DE PROPOSTA DE PREÇOS**

**EDITAL DE LICITAÇÃO: PREGÃO Nº xx/2024 – Forma Eletrônica**

OBS. A licitante detentora da menor proposta deverá, no prazo de 120 (cento e vinte) minutos, ou seja 2 (duas) horas, após notificação do pregoeiro através do sistema do portal, deverá anexar a proposta ajustada no valor do lance, no sistema no campo “DOCUMENTOS COMPLEMENTARES PÓS DISPUTA”

**MODELO DE PROPOSTA COMERCIAL PARA LICITANTE VENCEDOR**

(Razão Social, CNPJ, telefone, endereço, e-mail)

A Prefeitura Municipal de Diamante do Sul – PR  
Departamento de Licitações e Contratos  
Pregão nº xx/2024.

Apresentamos e submetemos a apreciação de Vossa Senhoria, nossa proposta de preços do Pregão Eletrônico, em epígrafe.

**1. PROPOSTA (READEQUADA AO LANCE VENCEDOR)**

Lote	Descrição do item	Qtd	Valor Global
1			

**Atenção:**

**\* anexar na proposta planilha detalhada, contendo as peças propostos, quantidade, valor unitário e total, marca e modelos cotados.**

Valor total da proposta: R\$ \_\_\_\_ (\_\_\_\_\_)

Prazo de validade da proposta: \_\_\_\_\_

Prazo de garantia: \_\_\_\_\_

Prazo de entrega: \_\_\_\_\_

a) os valores dos impostos, entrega, já deverão estar computados no valor do produto e/ou serviço ou destacados;

b) O prazo de validade da proposta que não poderá ser inferior a 60 (sessenta) dias, contados da abertura das propostas virtuais;

c) Especificação e marca completa do equipamento/produto oferecido com informações técnicas que possibilitem a sua completa avaliação, totalmente conforme descrito no ANEXO 01, deste Edital e;

d) Data e assinatura do Representante Legal da proponente.

**2. IDENTIFICAÇÃO DA EMPRESA:**

**2.1. DADOS PARA ASSINATURA DO CONTRATO**

Nome da Empresa:



*MUNICÍPIO DE DIAMANTE DO SUL*  
*Estado do Paraná*

CNPJ e Inscrição Estadual:  
Representante e Cargo:  
Carteira de Identidade e CPF:  
E-mail:  
Telefone:  
Agência e nº da conta Bancária:

**2.2. DADOS PARA ENVIO DAS ORDENS DE COMPRAS/EMPENHOS.**

Responsável:  
Carteira de Identidade e CPF:  
E-mail:  
Telefone:

Declaramos que em nossos preços estão inclusos todos os custos diretos e indiretos para a perfeita entrega/execução do objeto licitado.

Local, \_\_\_ de \_\_\_\_\_ de \_\_\_\_\_.

\_\_\_\_\_  
Carimbo de CNPJ Assinatura do Responsável Legal



*MUNICÍPIO DE DIAMANTE DO SUL*  
*Estado do Paraná*

**ANEXO 04 – Modelo de Declaração Conjunta**

**DECLARAÇÃO CONJUNTA**

A Prefeitura Municipal de Diamante do Sul/PR

**EDITAL DE LICITAÇÃO: PREGÃO Nº xx/2024– Forma Eletrônica**

A empresa \_\_\_\_\_, inscrita no CNPJ nº \_\_\_\_\_, por intermédio de seu representante legal o (a) Sr(a) \_\_\_\_\_, portador(a) do RG nº \_\_\_\_\_ e do CPF nº \_\_\_\_\_, para fins do disposto no Edital de licitação em epígrafe, **DECLARA**, que:

a) não se encontra com o Direito de Licitar suspenso perante o Município de Diamante do Sul/PR, bem como não se encontra declarado inidôneo por órgão ou entidade em qualquer das esferas do Governo;

b) até a presente data inexistem fatos impeditivos para a sua habilitação no presente processo licitatório ciente da obrigatoriedade de declarar ocorrências posteriores;

c) não emprega menor de 18 anos em trabalho noturno, perigoso ou insalubre e não emprega menor de 16 anos, salvo menor, a partir de 14 anos, na condição de aprendiz, nos termos do artigo 7º, XXXIII, da Constituição;

d) Os proprietários, sócios e/ou dirigentes da referida empresa **NÃO** possuem grau de parentesco consanguíneo ou por afinidade até o terceiro grau, com SERVIDORES EFETIVOS INVESTIDOS DE CARGOS DE DIREÇÃO, CHEFIA E ASSESSORAMENTO, OU EXERÇAM FUNÇÃO GRATIFICADA E AINDA QUE FAÇAM PARTE DO DEPARTAMENTO DE COMPRAS, LICITAÇÕES E CONTRATOS, SEJA PREGOEIRO E OU MEMBRO DA EQUIPE DE APOIO, E DA COMISSÃO PERMANENTE DE LICITAÇÕES DO MUNICÍPIO DE Diamante do Sul OU QUE EXERÇAM FUNÇÃO DE FISCALIZAÇÃO E GESTÃO DE CONTRATOS ORIUNDO DO PRESENTE PROCESSO LICITATÓRIO, AGENTES POLÍTICOS, PREFEITO, VICE-PREFEITO E OCUPANTES DE CARGOS EM COMISSÃO DA PREFEITURA MUNICIPAL DE Diamante do Sul, responsabilizando-se civil, administrativa e criminalmente pela veracidade das informações contidas nesta Declaração.

e) não possui, em sua cadeia produtiva, empregados executando trabalho degradante ou forçado, observando o disposto nos incisos III e IV do art. 1º e no inciso III do art. 5º da Constituição Federal;

f) cumpre as exigências de reserva de cargos para pessoa com deficiência e para reabilitado da Previdência Social, previstas em lei e em outras normas específicas.

g) está ciente e concorda com as condições contidas no edital e seus anexos, bem como de que a proposta apresentada compreende a integralidade dos custos para atendimento dos direitos trabalhistas assegurados na Constituição Federal, nas leis trabalhistas, nas normas infralegais, nas convenções coletivas de trabalho e nos termos de ajustamento de conduta vigentes na data de sua entrega em definitivo e que cumpre plenamente os requisitos de habilitação definidos no instrumento convocatório;

Por ser verdade, firmamos a presente.

Local, \_\_\_ de \_\_\_\_\_ de \_\_\_\_.

\_\_\_\_\_  
Nome e carimbo do Representante Legal da empresa



*MUNICÍPIO DE DIAMANTE DO SUL*  
*Estado do Paraná*

**ANEXO 05 – Modelo de Declaração de ME, EPP**

**DECLARAÇÃO PARA MICROEMPRESA (ME) E DE PEQUENO PORTE (EPP) E  
MICRO EMPREENDEDOR INDIVIDUAL (MEI) EQUIPARADO.**

A Prefeitura Municipal de Diamante do Sul/PR

**EDITAL DE LICITAÇÃO: PREGÃO Nº xx/2024 –Forma Eletrônica**

Pelo presente instrumento, a empresa ....., CNPJ nº ....., com sede na ....., através de seu representante legal infra-assinado:

**DECLARA**, sob as penas do artigo 299 do Código Penal, que se **enquadra na situação de**  **MICROEMPRESA**,  **EMPRESA DE PEQUENO PORTE** ou  **EQUIPARADA**, nos termos da Lei Complementar nº 123/06, alterada pela Lei Complementar nº 147/14, bem assim que inexistem fatos supervenientes que conduzam ao seu desenquadramento desta situação. (\*Marcar este item caso se enquadre na situação de microempresa, empresa de pequeno porte ou cooperativa.)

**DECLARA**, para fins de obtenção do benefício disposto nos arts. 42 a 49 da Lei Complementar nº 123, de 14 de dezembro de 2006, que no ano-calendário de realização da licitação, **ainda não celebramos contratos** com a Administração Pública cujos valores somados extrapolem a receita bruta máxima admitida para fins de enquadramento como empresa de pequeno porte (§2º do Art. 4º da Lei 14133/2021).

(\*Marcar este item caso se enquadre na situação de microempresa ou empresa de pequeno).

Local e data, \_\_\_\_\_, \_\_\_ de \_\_\_\_\_ de 20\_\_.

\_\_\_\_\_,  
(Identificação e Assinatura do Representante Legal)  
(Dados da empresa: Razão Social e CNPJ)





**MUNICÍPIO DE DIAMANTE DO SUL**  
*Estado do Paraná*

**ANEXO 06 – MINUTA DE CONTRATO**

**CONTRATO xx/2024**

**CONTRATO Nº: \_\_/\_\_/**  
**REFERENTE PREGÃO Nº: xx/2024.**

Contrato de fornecimento que entre si celebram o  
**MUNICÍPIO DE DIAMANTE DO SUL/PR** e a Empresa \_\_,  
na forma abaixo:

**CONTRATANTE:** **MUNICÍPIO DE DIAMANTE DO SUL**, Estado do Paraná, pessoa jurídica de direito público interno, com sede à Avenida Getúlio Vargas/N CEP nº 85.408-000, inscrito no CNPJ nº 95.595.120/0001-95, neste ato devidamente representado pelo Prefeito Municipal, em pleno exercício de seu mandato e funções, Sr. **Darci Tirelli**, residente e domiciliado na Avenida Ivan Ferreira do Amaral, Centro, Diamante do Sul - PR, portador da Cédula de Identidade RG nº. 5.157.507-5SSP – PR, e CPF/MF sob nº 020.269.569.-79e

**CONTRATADA:** \_\_\_\_\_, pessoa jurídica de direito privado, com sede à Rua \_\_\_\_\_ nº \_\_\_\_\_, Bairro \_\_\_\_\_, CEP: \_\_\_\_\_, na cidade de \_\_\_\_\_, Estado \_\_\_\_\_, inscrito no CNPJ/MF sob nº \_\_\_\_\_, neste ato representada pelo Sr. \_\_\_\_\_, residente e domiciliado a rua \_\_\_\_\_, na Cidade de \_\_\_\_\_, Estado do \_\_\_\_\_, portador da CI/RG nº \_\_\_\_\_ e do CPF/MF nº \_\_\_\_\_.

O presente contrato está sendo firmado com fundamento na Lei nº 14.133/21, e de acordo com as especificações do **Pregão n.º XX/2024**, aplicando-se ainda, os princípios inerentes aos contratos administrativos.

**1. CLÁUSULA PRIMEIRA – OBJETO (art. 92, I e II)**

1.1. O objeto do presente instrumento é a contratação de

**CONTRATAÇÃO DE EMPRESA ESPECIALIZADA PARA PRESTAÇÃO DE SERVIÇOS E FORNECIMENTO DE MATERIAIS NECESSÁRIOS PARA RECUPERAÇÃO E PROTEÇÃO DE NASCENTES DE ÁGUA, NOS TERMOS DOS CONVENIOS ENTRE O MUNICÍPIO DE DIAMANTE DO SUL E A ITAIPU**, nas condições estabelecidas no Termo de Referência.

1.2. Objeto da contratação:

Nº Lote	Nº Item	Qtde Estim	Unid	Descrição do produto/equipamento	Marca/Modelo	Preço Unitário	Preço Total do Item

1.3. Vinculam esta contratação, independentemente de transcrição:

- 1.3.1. O Termo de Referência;
- 1.3.2. O Edital da Licitação;
- 1.3.3. A Proposta do contratado;
- 1.3.4. Eventuais anexos dos documentos supracitados.



**MUNICÍPIO DE DIAMANTE DO SUL**  
*Estado do Paraná*

## **2. CLÁUSULA SEGUNDA – VIGÊNCIA E PRORROGAÇÃO**

2.1. O prazo de vigência do contrato será de ..... compreendendo o período de ..... a ....., na forma do artigo 105 da Lei nº 14.133, de 2021.

2.1.1. O prazo de vigência será automaticamente prorrogado, independentemente de termo aditivo, quando o objeto não for concluído no período firmado acima, ressalvadas as providências cabíveis no caso de culpa do contratado, previstas neste instrumento.

## **3. CLÁUSULA TERCEIRA – MODELOS DE EXECUÇÃO E GESTÃO CONTRATUAIS (art. 92, IV, VII e XVIII)**

### **PRAZO DE ENTREGA, DO LOCAL DE ENTREGA, CONDIÇÕES RECEBIMENTO DO OBJETO**

**3.1 Prazo de Execução dos Serviços:** O prazo para a execução dos serviços de recuperação e proteção de nascentes de água será conforme estipulado no Termo de Referência, Anexo 1 do Edital. Caso seja necessário ajustar os prazos, esses ajustes serão analisados pela fiscalização, assegurando que o andamento dos serviços não seja comprometido.

**3.2 Local de Execução dos Serviços:** A forma de execução dos serviços, incluindo o local e as condições específicas, está descrita no Termo de Referência, Anexo 1 do Edital. A empresa contratada deverá realizar os serviços de recuperação e proteção de nascentes de água em conformidade com os parâmetros e distâncias definidos no Edital e nos Convênios entre o Município de Diamante do Sul e a Itaipu.

### **3.3 Condições de Execução e Recebimento dos Serviços:**

**3.3.1.** Os serviços prestados deverão atender às especificações e condições de execução estabelecidas no Termo de Referência, Anexo 1 do Edital.

**3.3.2.** Todos os custos relacionados à execução dos serviços, incluindo transporte, cargas, descarregamentos, taxas de destinação, seguros e quaisquer outras despesas necessárias para a execução completa do objeto, serão de responsabilidade da contratada, sem custos adicionais para o Município.

**3.3.3.** Caso o serviço prestado não atenda às especificações acordadas no Termo de Referência, a contratada deverá providenciar a correção ou substituição do serviço imediatamente, sem custo para a Prefeitura, sob pena de suspensão do pagamento até que a irregularidade seja corrigida.

**3.3.4.** O recebimento dos serviços será realizado em duas etapas:

- **Provisória:** Mediante conferência inicial pela fiscalização da quantidade, tipo e conformidade dos resíduos, conforme estabelecido no Termo de Referência.
- **Definitiva:** Após a execução completa dos serviços de recuperação e proteção das nascentes, com a constatação do cumprimento das condições acordadas e a entrega final dos resultados conforme os critérios descritos no Edital.

**3.3.5.** O serviço será aceito após inspeção realizada pelos órgãos técnicos da Prefeitura. Caso a execução não atenda ao estabelecido no Termo de Referência do Edital, a contratada



**MUNICÍPIO DE DIAMANTE DO SUL**  
*Estado do Paraná*

será notificada para corrigir a falha no prazo máximo de 3 (três) dias, sem ônus para o Município. O não cumprimento da correção implicará na suspensão do pagamento e aplicação de penalidades previstas no contrato.

**3.3.6.** Todas as hipóteses de falhas ou irregularidades na execução dos serviços serão condições para a suspensão do pagamento até a regularização por parte da contratada, além da aplicação de penalidades conforme o contrato.

**3.4 Responsabilidade Após Recebimento dos Serviços:** O recebimento provisório ou definitivo dos serviços prestados não eximirá a contratada da responsabilidade pela qualidade, conformidade e segurança dos serviços executados, nem da responsabilidade ético-profissional pela perfeita execução do contrato.

### **DA FISCALIZAÇÃO, E GESTÃO DO CONTRATO**

3.5 O fiscal e gestor do contrato serão indicados pelo CONTRATANTE, dentre servidores, respectivamente, ambos capacitados para exercerem essas funções.

3.5.1. Caberá a gestão do contrato à/ao Sr. (a) **JOSE ADAIR CAMILO**, a quem compete as ações necessárias ao fiel cumprimento das condições estipuladas neste contrato e ainda:

- a) propor ao órgão competente a aplicação das penalidades previstas neste contrato e na legislação aplicável, no caso de constatar irregularidade cometida pela CONTRATADA;
- b) receber do fiscal as informações e documentos pertinentes à execução do objeto contratado;
- c) manter controles adequados e efetivos do presente contrato, do qual constarão todas as ocorrências relacionadas com a execução, com base nas informações e relatórios apresentados pela fiscalização;
- d) propor medidas que melhorem a execução do contrato.

3.5.2. Caberá ao fiscal do contrato, Sr. (a) **ORESTE RIBEIRO FERREIRA**, o acompanhamento da execução do objeto da presente contratação, informando ao gestor do contrato todas as ocorrências, em especial as que possam prejudicar o bom andamento da execução contratual. Além disso, a fiscalização procederá, os recebimentos provisórios e definitivos, verificará o atendimento às especificações solicitadas e constantes no termo de referência e proposta apresentada. Caso os produtos/equipamentos entregues não correspondam ao estabelecido no termo de referência, será registrada a situação, inclusive para fins de aplicação das penalidades previstas, se for o caso.

3.6 A CONTRATADA deverá permitir e colaborar para que funcionários da CONTRATANTE, fiscais, gestores, especialistas:

- a) inspecionem a qualquer tempo a execução do objeto contratado;
- b) examinem os registros e documentos que considerarem necessários conferir.

3.7 A fiscalização de que trata esta cláusula não exclui nem reduz a responsabilidade da CONTRATADA pelos danos causados ao CONTRATANTE ou a terceiros, resultantes de ação ou omissão, pelo produto/equipamento, componente ou parte dele, que apresente defeitos, vícios ou incorreções, enquanto perdurar a vigência da garantia prevista no ordenamento jurídico, deverá ser prontamente refeito, corrigido, removido, reconstruído e/ou substituído pela CONTRATADA, livre de quaisquer ônus financeiros para o CONTRATANTE.



**MUNICÍPIO DE DIAMANTE DO SUL**  
*Estado do Paraná*

3.9 entende-se por defeito, vício ou incorreção oculta aquele resultante da má execução ou má qualidade de materiais empregados e/ou da aplicação de material em desacordo com as normas e/ou prescrições da ABNT, especificações e/ou memoriais, não se referindo aos defeitos devidos ao desgaste normal de uso. Correrão por conta da CONTRATADA as despesas relacionadas com a correção, remoção e/ou substituição do material rejeitado.

3.10 A fiscalização e a CONTRATADA podem solicitar reuniões de gerenciamento. A finalidade será revisar a execução das atividades remanescentes e discutir os problemas potenciais.

3.11 Toda a comunicação entre as partes deverá ser feita por escrito. A notificação tornar-se-á efetiva após o seu recebimento. Todos os assuntos discutidos e decisões tomadas em reuniões do CONTRATANTE com o CONTRATADO serão registradas em atas, que servirão de documento legal e permitirão gerenciar as responsabilidades por tarefas específicas. As atas serão lavradas e assinadas pelos participantes.

#### **4. CLÁUSULA QUARTA – SUBCONTRATAÇÃO**

4.1. Não será admitida a subcontratação do objeto contratual.

#### **5. CLÁUSULA QUINTA – PREÇO (art. 92, V)**

5.1. O valor total da contratação é de R\$..... (.....), conforme especificação constante na Cláusula Primeira.

5.2. No valor acima estão inclusos todos os custos operacionais (equipamentos a serem fornecidos, fretes, carga e descarga, seguros, montagem e instalação se necessários, entrega técnica se solicitado, treinamento de operacionalização se solicitado, todas as demais despesas para execução objeto) encargos previdenciários, trabalhistas, tributários, comerciais e quaisquer outros que incidam direta ou indiretamente na execução do objeto.

#### **6. CLÁUSULA SEXTA - PAGAMENTO (art. 92, V e VI)**

6.1. O pagamento será efetuado em 30 (trinta) dias após a entrega das notas fiscais preenchidas corretamente na quantidade entregue, e aceita pela Administração Municipal. Caso ocorra alguma irregularidade no fornecimento o pagamento ficará suspenso até a devida regularização da entrega pelo fornecedor.

6.2 O pagamento será efetuado através de depósito bancário em conta do fornecedor.

6.3 A Nota Fiscal não aprovada será devolvida ao fornecedor para as necessárias correções, apontando-se os motivos que motivaram sua rejeição.

6.4 nenhum pagamento será efetuado à contratada, enquanto pendente de liquidação qualquer obrigação financeira que lhe for imposta, em virtude de penalidade ou inadimplência contratual, sem que isso gere direito a acréscimos de qualquer natureza.

6.5. Será retido do pagamento ISSQN, INSS, IR quando aplicáveis em conformidade com a legislação. O Imposto de Renda embasado a [IN RFB nº 1234/2012](#), que trata da retenção do IR- Imposto de Renda no momento do pagamento da fatura. Para tanto, deverá informar na nota fiscal a retenção do IR, a base de cálculo, a alíquota, o valor a ser retido e o valor líquido da nota fiscal. Enquadrando-se nos casos de isenção ou dispensa de retenção tal fato deve constar na nota fiscal sob pena de retenção de ofício.

#### **7. CLÁUSULA SÉTIMA - REAJUSTE (art. 92, V)**

7.1. Os preços inicialmente contratados são fixos e irrevogáveis no prazo de um ano contado da data do orçamento estimado, em \_\_/\_\_/\_\_.

7.2. Após o interregno de um ano, e independentemente de pedido do contratado, os preços iniciais serão reajustados, mediante a aplicação, pelo contratante, do índice do INPC.



**MUNICÍPIO DE DIAMANTE DO SUL**  
*Estado do Paraná*

**8. CLÁUSULA OITAVA - OBRIGAÇÕES DO CONTRATANTE (art. 92, X, XI e XIV)**

8.1. São obrigações do Contratante:

- 8.1.1. Exigir o cumprimento de todas as obrigações assumidas pelo Contratado, de acordo com o contrato e seus anexos;
- 8.1.2. Receber o objeto no prazo e condições estabelecidas no Termo de Referência;
- 8.1.3. Notificar o Contratado, por escrito, sobre vícios, defeitos ou incorreções verificadas no objeto fornecido, para que seja por ele substituído, reparado ou corrigido, no total ou em parte, às suas expensas;
- 8.1.4. Acompanhar e fiscalizar a execução do contrato e o cumprimento das obrigações pelo Contratado;
- 8.1.5. Efetuar o pagamento ao Contratado do valor correspondente ao fornecimento do objeto, no prazo, forma e condições estabelecidos no presente Contrato e no Termo de Referência.
- 8.1.6. Aplicar ao Contratado as sanções previstas na lei e neste Contrato;
- 8.1.7. Cientificar a autoridade competente para adoção das medidas cabíveis quando do descumprimento de obrigações pelo Contratado;
- 8.1.8. Explicitamente emitir decisão sobre todas as solicitações e reclamações relacionadas à execução do presente Contrato, ressalvados os requerimentos manifestamente impertinentes, meramente protelatórios ou de nenhum interesse para a boa execução do ajuste.
- 8.1.9. O gestor terá o prazo de 15 (quinze) dias a contar da data do protocolo do requerimento para decidir, admitida a prorrogação motivada, por igual período.
- 8.1.10. Responder eventuais pedidos de reestabelecimento do equilíbrio econômico-financeiro feitos pelo contratado no prazo máximo de 30 (trinta) dias.
- 8.1.11. Notificar os emitentes das garantias quanto ao início de processo administrativo para apuração de descumprimento de cláusulas contratuais.
- 8.1.12. A Administração não responderá por quaisquer compromissos assumidos pelo Contratado com terceiros, ainda que vinculados à execução do contrato, bem como por qualquer dano causado a terceiros em decorrência de ato do Contratado, de seus empregados, prepostos ou subordinados.

**9. CLÁUSULA NONA - OBRIGAÇÕES DO CONTRATADO (art. 92, XIV, XVI e XVII)**

- 9.1. O Contratado deve cumprir todas as obrigações constantes deste Contrato e em seus anexos, assumindo como exclusivamente seus os riscos e as despesas decorrentes da boa e perfeita execução do objeto, observando, ainda, as obrigações a seguir dispostas:
- 9.2. Quando se aplica, entregar o objeto acompanhado do manual do usuário, com uma versão em português, e da relação da rede de assistência técnica autorizada;
- 9.3. Responsabilizar-se pelos vícios e danos decorrentes do objeto, de acordo com o Código de Defesa do Consumidor (Lei nº 8.078, de 1990);
- 9.4. Comunicar ao contratante, no prazo máximo de 24 (vinte e quatro) horas que antecede a data da entrega, os motivos que impossibilitem o cumprimento do prazo previsto, com a devida comprovação;
- 9.5. Atender às determinações regulares emitidas pelo fiscal ou gestor do contrato ou autoridade superior (art. 137, II, da Lei n.º 14.133, de 2021) e prestar todo esclarecimento ou informação por eles solicitados;



*MUNICÍPIO DE DIAMANTE DO SUL*  
*Estado do Paraná*

- 9.6. Reparar, corrigir, remover, reconstruir ou substituir, às suas expensas, no total ou em parte, no prazo fixado pelo fiscal do contrato, os bens nos quais se verificarem vícios, defeitos ou incorreções resultantes da execução ou dos materiais empregados;
- 9.7. Responsabilizar-se pelos vícios e danos decorrentes da execução do objeto, bem como por todo e qualquer dano causado à Administração ou terceiros, não reduzindo essa responsabilidade a fiscalização ou o acompanhamento da execução contratual pelo contratante, que ficará autorizado a descontar dos pagamentos devidos ou da garantia, caso exigida, o valor correspondente aos danos sofridos;
- 9.8. Entregar ao setor responsável pela fiscalização do contrato, junto com a Nota Fiscal para fins de pagamento, os seguintes documentos: 1) prova de regularidade relativa à Seguridade Social; 2) certidão conjunta relativa aos tributos federais e à Dívida Ativa da União; 3) certidões que comprovem a regularidade perante a Fazenda Estadual ou Distrital do domicílio ou sede do contratado; 4) Certidão de Regularidade do FGTS – CRF; e 5) Certidão Negativa de Débitos Trabalhistas – CNDT;
- 9.9. Responsabilizar-se pelo cumprimento de todas as obrigações trabalhistas, previdenciárias, fiscais, comerciais e as demais previstas em legislação específica, cuja inadimplência não transfere a responsabilidade ao contratante e não poderá onerar o objeto do contrato;
- 9.10. Comunicar ao Fiscal do contrato, no prazo de 24 (vinte e quatro) horas, qualquer ocorrência anormal ou acidente que se verifique no local da execução do objeto contratual.
- 9.11. Paralisar, por determinação do contratante, qualquer atividade que não esteja sendo executada de acordo com a boa técnica ou que ponha em risco a segurança de pessoas ou bens de terceiros.
- 9.12. Manter durante toda a vigência do contrato, em compatibilidade com as obrigações assumidas, todas as condições exigidas para habilitação na licitação;
- 9.13. Cumprir, durante todo o período de execução do contrato, a reserva de cargos prevista em lei para pessoa com deficiência, para reabilitado da Previdência Social ou para aprendiz, bem como as reservas de cargos previstas na legislação (art. 116, da Lei n.º 14.133, de 2021);
- 9.14. Comprovar a reserva de cargos a que se refere a cláusula acima, no prazo fixado pelo fiscal do contrato, com a indicação dos empregados que preencheram as referidas vagas (art. 116, parágrafo único, da Lei n.º 14.133, de 2021);
- 9.15. Guardar sigilo sobre todas as informações obtidas em decorrência do cumprimento do contrato;
- 9.16. Arcar com o ônus decorrente de eventual equívoco no dimensionamento dos quantitativos de sua proposta, inclusive quanto aos custos variáveis decorrentes de fatores futuros e incertos, devendo complementá-los, caso o previsto inicialmente em sua proposta não seja satisfatório para o atendimento do objeto da contratação, exceto quando ocorrer algum dos eventos arrolados no art. 124, II, d, da Lei nº 14.133, de 2021.
- 9.17. Cumprir, além dos postulados legais vigentes de âmbito federal, estadual ou municipal, as normas de segurança do contratante;
- 9.18. Alocar os empregados necessários, com habilitação e conhecimento adequados, ao perfeito cumprimento das cláusulas deste contrato, fornecendo os materiais, equipamentos, ferramentas e utensílios demandados, cuja quantidade,



**MUNICÍPIO DE DIAMANTE DO SUL**  
*Estado do Paraná*

qualidade e tecnologia deverão atender às recomendações de boa técnica e a legislação de regência;

9.19. Orientar e treinar seus empregados sobre os deveres previstos na Lei nº 13.709, de 14 de agosto de 2018, adotando medidas eficazes para proteção de dados pessoais a que tenha acesso por força da execução deste contrato;

9.20. Conduzir os trabalhos com estrita observância às normas da legislação pertinente, cumprindo as determinações dos Poderes Públicos, mantendo sempre limpo o local de execução do objeto e nas melhores condições de segurança, higiene e disciplina.

9.21. Submeter previamente, por escrito, ao contratante, para análise e aprovação, quaisquer mudanças nos métodos executivos que fujam às especificações do memorial descritivo ou instrumento congênere.

9.22. Não permitir a utilização de qualquer trabalho do menor de dezesseis anos, exceto na condição de aprendiz para os maiores de quatorze anos, nem permitir a utilização do trabalho do menor de dezoito anos em trabalho noturno, perigoso ou insalubre.

**10. CLÁUSULA DÉCIMA- GARANTIA DE EXECUÇÃO (art. 92, XII)**

10.1. Não haverá exigência de garantia contratual da execução.

**11. CLÁUSULA DÉCIMA PRIMEIRA - INFRAÇÕES E SANÇÕES ADMINISTRATIVAS (art. 92, XIV)**

11.1. Comete infração administrativa, nos termos da Lei nº 14.133, de 2021, o contratado que:

- a) der causa à inexecução parcial do contrato;
- b) der causa à inexecução parcial do contrato que cause grave dano à Administração;
- c) der causa à inexecução total do contrato;
- d) ensejar o retardamento da execução ou da entrega do objeto da contratação sem motivo justificado;
- e) apresentar documentação falsa ou prestar declaração falsa durante a execução do contrato;
- f) praticar ato fraudulento na execução do contrato;
- g) comportar-se de modo inidôneo ou cometer fraude de qualquer natureza;
- h) praticar ato lesivo previsto no art. 5º da Lei nº 12.846, de 1º de agosto de 2013.

11.2. Serão aplicadas ao contratado que incorrer nas infrações acima descritas as seguintes sanções:

- i. Advertência, quando o contratado der causa à inexecução parcial do contrato, sempre que não se justificar a imposição de penalidade mais grave (art. 156, §2º, da Lei nº 14.133, de 2021);
- ii. Impedimento de licitar e contratar, quando praticadas as condutas descritas nas alíneas “b”, “c” e “d” do subitem acima deste Contrato, sempre que não se justificar a imposição de penalidade mais grave (art. 156, § 4º, da Lei nº 14.133, de 2021);
- iii. Declaração de inidoneidade para licitar e contratar, quando praticadas as condutas descritas nas alíneas “e”, “f”, “g” e “h” do subitem acima deste Contrato, bem



**MUNICÍPIO DE DIAMANTE DO SUL**  
*Estado do Paraná*

como nas alíneas “b”, “c” e “d”, que justifiquem a imposição de penalidade mais grave (art. 156, §5º, da Lei nº 14.133, de 2021).

iv. Multa:

1. Moratória de 0,5 % (meio por cento) por dia de atraso injustificado sobre o valor da parcela inadimplida, até o limite de 30 (trinta) dias;
2. Moratória de 0,5% (meio por cento) por dia de atraso injustificado sobre o valor total do contrato, até o máximo de 15% (quinze por cento), pela inobservância do prazo fixado para apresentação, suplementação ou reposição da garantia.
  - i. O atraso superior a 30 (trinta) dias autoriza a Administração a promover a extinção do contrato por descumprimento ou cumprimento irregular de suas cláusulas, conforme dispõe o inciso I do art. 137 da Lei n. 14.133, de 2021.
3. Compensatória, para as infrações descritas nas alíneas “e” a “h” do subitem 12.1, de 10% a 15% do valor do Contrato.
4. Compensatória, para a inexecução total do contrato prevista na alínea “c” do subitem 12.1, de 10% a 15% do valor do Contrato.
5. Para infração descrita na alínea “b” do subitem 12.1, a multa será de 15. % a 20% do valor do Contrato.
6. Para infrações descritas na alínea “d” do subitem 12.1, a multa será de 10% a 15% do valor do Contrato.
7. Para a infração descrita na alínea “a” do subitem 12.1, a multa será de 10% a 15% do valor do Contrato, ressalvadas as seguintes infrações:

11.3. A aplicação das sanções previstas neste Contrato não exclui, em hipótese alguma, a obrigação de reparação integral do dano causado ao Contratante (art. 156, §9º, da Lei nº 14.133, de 2021)

11.3.1. Todas as sanções previstas neste Contrato poderão ser aplicadas cumulativamente com a multa (art. 156, §7º, da Lei nº 14.133, de 2021).

11.3.2. Antes da aplicação da multa será facultada a defesa do interessado no prazo de 15 (quinze) dias úteis, contado da data de sua intimação (art. 157, da Lei nº 14.133, de 2021)

11.3.3. Se a multa aplicada e as indenizações cabíveis forem superiores ao valor do pagamento eventualmente devido pelo Contratante ao Contratado, além da perda desse valor, a diferença será descontada da garantia prestada ou será cobrada judicialmente (art. 156, §8º, da Lei nº 14.133, de 2021).

11.3.4. Previamente ao encaminhamento à cobrança judicial, a multa poderá ser recolhida administrativamente no prazo máximo de 15 (quinze) dias, a contar da data do recebimento da comunicação enviada pela autoridade competente.

11.4. A aplicação das sanções realizar-se-á em processo administrativo que assegure o contraditório e a ampla defesa ao Contratado, observando-se o procedimento previsto no caput e parágrafos do art. 158 da Lei nº 14.133, de 2021, para as penalidades de impedimento de licitar e contratar e de declaração de inidoneidade para licitar ou contratar.

11.5. Na aplicação das sanções serão considerados (art. 156, §1º, da Lei nº 14.133, de 2021):





**MUNICÍPIO DE DIAMANTE DO SUL**  
*Estado do Paraná*

- a) a natureza e a gravidade da infração cometida;
- b) as peculiaridades do caso concreto;
- c) as circunstâncias agravantes ou atenuantes;
- d) os danos que dela provierem para o Contratante;
- e) a implantação ou o aperfeiçoamento de programa de integridade, conforme normas e orientações dos órgãos de controle.

11.6. Os atos previstos como infrações administrativas na Lei nº 14.133, de 2021, ou em outras leis de licitações e contratos da Administração Pública que também sejam tipificados como atos lesivos na Lei nº 12.846, de 2013, serão apurados e julgados conjuntamente, nos mesmos autos, observados o rito procedimental e autoridade competente definidos na referida Lei (art. 159).

11.7. A personalidade jurídica do Contratado poderá ser desconsiderada sempre que utilizada com abuso do direito para facilitar, encobrir ou dissimular a prática dos atos ilícitos previstos neste Contrato ou para provocar confusão patrimonial, e, nesse caso, todos os efeitos das sanções aplicadas à pessoa jurídica serão estendidos aos seus administradores e sócios com poderes de administração, à pessoa jurídica sucessora ou à empresa do mesmo ramo com relação de coligação ou controle, de fato ou de direito, com o Contratado, observados, em todos os casos, o contraditório, a ampla defesa e a obrigatoriedade de análise jurídica prévia (art. 160, da Lei nº 14.133, de 2021).

11.8. O Contratante deverá, no prazo máximo de 15 (quinze) dias úteis, contado da data de aplicação da sanção, informar e manter atualizados os dados relativos às sanções por ela aplicadas, para fins de publicidade no Cadastro Nacional de Empresas Inidôneas e Suspensas (Ceis) e no Cadastro Nacional de Empresas Punidas (Cnep), instituídos no âmbito do Poder Executivo Federal. (Art. 161, da Lei nº 14.133, de 2021). E no mural de impedido de licitar do Tribunal do Contas do Estado do Paraná.

11.9. As sanções de impedimento de licitar e contratar e declaração de inidoneidade para licitar ou contratar são passíveis de reabilitação na forma do art. 163 da Lei nº 14.133/21.

11.10. Os débitos do contratado para com a Administração contratante, resultantes de multa administrativa e/ou indenizações, não inscritos em dívida ativa, poderão ser compensados, total ou parcialmente, com os créditos devidos pelo referido órgão decorrentes deste mesmo contrato ou de outros contratos administrativos que o contratado possua com a contratante.

## **12. CLÁUSULA DÉCIMA SEGUNDA- DA EXTINÇÃO CONTRATUAL (art. 92, XIX)**

12.1. O contrato será extinto quando cumpridas as obrigações de ambas as partes, ainda que isso ocorra antes do prazo estipulado para tanto.

12.2. Se as obrigações não forem cumpridas no prazo estipulado, a vigência ficará prorrogada até a conclusão do objeto, caso em que deverá a Administração providenciar a readequação do cronograma fixado para o contrato.

12.2.1. Quando a não conclusão do contrato referida no item anterior decorrer de culpa do contratado:

- a) ficará ele constituído em mora, sendo-lhe aplicáveis as respectivas sanções administrativas; e
- b) poderá a Administração optar pela extinção do contrato e, nesse caso, adotar as medidas admitidas em lei para a continuidade da execução contratual.



**MUNICÍPIO DE DIAMANTE DO SUL**  
*Estado do Paraná*

12.3. O contrato poderá ser extinto antes de cumpridas as obrigações nele estipuladas, ou antes do prazo nele fixado, por algum dos motivos previstos no artigo 137 da Lei nº 14.133/21, bem como amigavelmente, assegurados o contraditório e a ampla defesa.

12.3.1. Nesta hipótese, aplicam-se também os artigos 138 e 139 da mesma Lei.

12.3.2. A alteração social ou a modificação da finalidade ou da estrutura da empresa não ensejará a extinção se não restringir sua capacidade de concluir o contrato.

12.3.2.1. Se a operação implicar mudança da pessoa jurídica contratada, deverá ser formalizado termo aditivo para alteração subjetiva.

12.4. O termo de extinção, sempre que possível, será precedido:

12.4.1. Balanço dos eventos contratuais já cumpridos ou parcialmente cumpridos;

12.4.2. Relação dos pagamentos já efetuados e ainda devidos;

12.4.3. Indenizações e multas.

12.6. A extinção do contrato não configura óbice para o reconhecimento do desequilíbrio econômico-financeiro, hipótese em que será concedida indenização por meio de termo indenizatório (art. 131, caput, da Lei n.º 14.133, de 2021).

12.7. O contrato poderá ser extinto caso se constate que o contratado mantém vínculo de natureza técnica, comercial, econômica, financeira, trabalhista ou civil com dirigente do órgão ou entidade contratante ou com agente público que tenha desempenhado função na licitação ou atue na fiscalização ou na gestão do contrato, ou que deles seja cônjuge, companheiro ou parente em linha reta, colateral ou por afinidade, até o terceiro grau (art. 14, inciso IV, da Lei n.º 14.133, de 2021).

### **13. CLÁUSULA DÉCIMA TERCEIRA – DOTAÇÃO ORÇAMENTÁRIA (art. 92, VIII)**

13.1. As despesas decorrentes da presente contratação correrão à conta de recursos específicos consignados no Orçamento do Município deste exercício, na dotação abaixo discriminada:

08 SECRETARIA DE OBRAS, URBANISMO E TRANSPORTES  
003 DEPARTAMENTO DE OBRAS, URBANISMO  
15.451.1501.1073 PROGRAMA ITAIPU MAIS QUE ENERGIA  
3.3.90.39.00.00 OUTROS SERVIÇOS DE TERCEIROS-PESSOA JURIDICA  
003360 E 00825 1072/03/99/01/02 Transferência Voluntarias Públicas Federais ITAIPU BINACIONAL PROGRAMA ITAIPU

### **14. CLÁUSULA DÉCIMA QUARTA – DOS CASOS OMISSOS (art. 92, III)**

14.1. Os casos omissos serão decididos pelo contratante, segundo as disposições contidas na Lei nº 14.133, de 2021, e demais normas aplicáveis e, subsidiariamente, segundo as disposições contidas na Lei nº 8.078, de 1990 – Código de Defesa do Consumidor – e normas e princípios gerais dos contratos.

### **15. CLÁUSULA DÉCIMA QUINTA – ALTERAÇÕES**

15.1. Eventuais alterações contratuais reger-se-ão pela disciplina dos arts. 124 e seguintes da Lei nº 14.133, de 2021.

15.2. O contratado é obrigado a aceitar, nas mesmas condições contratuais, os acréscimos ou supressões que se fizerem necessários, até o limite de 25% (vinte e cinco por cento) do valor inicial atualizado do contrato.

15.3. As alterações contratuais deverão ser promovidas mediante celebração de termo aditivo, submetido à prévia aprovação da consultoria jurídica do contratante, salvo nos casos de justificada necessidade de antecipação de seus efeitos, hipótese em que a formalização do aditivo deverá ocorrer no prazo máximo de 1 (um) mês (art. 132 da Lei nº 14.133, de 2021).



**MUNICÍPIO DE DIAMANTE DO SUL**  
*Estado do Paraná*

15.4. Registros que não caracterizam alteração do contrato podem ser realizados por simples apostila, dispensada a celebração de termo aditivo, na forma do art. 136 da Lei nº 14.133, de 2021.

**16. CLÁUSULA DÉCIMA SEXTA – PUBLICAÇÃO**

16.1. Incumbirá ao contratante divulgar o presente instrumento no Portal Nacional de Contratações Públicas (PNCP), na forma prevista no art. 94 da Lei 14.133, de 2021, bem como no respectivo sítio oficial na Internet, em atenção ao art. 91, caput, da Lei n.º 14.133, de 2021, e ao art. 8º, §2º, da Lei n. 12.527, de 2011, c/c art. 7º, §3º, inciso V, do Decreto n. 7.724, de 2012.

**17. CLÁUSULA DÉCIMA SÉTIMA - ANTICORRUPÇÃO**

17.1 As partes declaram conhecer as normas de prevenção à corrupção previstas na legislação brasileira, dentre elas, a Lei de Improbidade Administrativa (Lei Federal n.º 8.429/1992), a Lei Federal n.º 12.846/2013 e seus regulamentos, se comprometem que para a execução deste contrato nenhuma das partes poderá oferecer, dar ou se comprometer a dar, a quem quer que seja, aceitar ou se comprometer a aceitar, de quem quer que seja, tanto por conta própria quanto por intermédio de outrem, qualquer pagamento, doação, compensação, vantagens financeiras ou benefícios indevidos de qualquer espécie, de modo fraudulento que constituam prática ilegal ou de corrupção, bem como de manipular ou fraudar o equilíbrio econômico financeiro do presente contrato, seja de forma direta ou indireta quanto ao objeto deste contrato, devendo garantir, ainda que seus prepostos, administradores e colaboradores ajam da mesma forma.

**18. CLÁUSULA DÉCIMA OITAVA- FORO (art. 92, §1º)**

18.1. Fica eleito o Foro da Comarca de Guaraniaçu-PR para dirimir os litígios que decorrerem da execução deste Termo de Contrato que não puderem ser compostos pela conciliação, conforme art. 92, §1º, da Lei nº 14.133/21.

Diamante do Sul/PR, --- de --- de ----

**DARCI TIRELLI**  
Prefeito Municipal  
CONTRATANTE

xxx  
xxxx  
CONTRATADO

Xxxx  
Gestor do Contrato

xxxx  
Fiscal do Contrato